本紙定價 每號一部金五錢 一ヶ月金九十錢 前金三ヶ月 郵券代用一割增
廣告料 五號活字十四字詰一行 特別二號活字
發行兼編輯人 泥谷良次郎 印刷人 小川三之介
發行所 京城太平通一丁目 合資會社京城日報社 電話長六千九番

舊思想の反映

兇變に對する批判

帝大文科助教授 大島正德氏談

現時相續いて起る兇變事件は悉く其罪を二三狂愛國の徒の行爲にのみ歸して安閑たる社會には之を温職し、助成せしむる、或種の思想とか、氣運とか其々個に存在するもの、在るが爲、知らず識らずの間に其刺戟を受て斯る犯人が產み出されるものであらう、倚此種の原因に就ては或者は之を新思想の産物なりとする。併し私は寧ろ其反對に舊思想の反映ではあるまいかと思ふ

抑々今日立憲政治の何者なるかを解して居る者ならば。政治上に於て、正々堂々、其政策上に就て反對するものも、其個人に對しては決して憎惡の念を挿むべきものでない事位は心得て居る筈である。

然るに我國にては、立憲制度布かれて以來、年尚淺きが爲か往々にして其政策と其人とを混淆し、反對黨に對しては、恰も敵國人の如き態度を執り、政談演說會等に於ては、亂臣賊子を除けとか、或は何々を斃せとか罵れとか隨分危險極まる演說をする、夫れも演說者其人は、殺人を奨勵したり、教唆する積りではあるまい、單に其人を政權の地位より退かしめ、或は社會的、政治的に葬らうと云ふ意味ではあらうが無思慮無謀なる青年血氣の徒には多くの場合、犯罪を教唆すると同樣なる結果を來すものである

斯くの如く、今日の政黨は、何れも單に政見政策の爭ひに止まらずして、政治家の個人を惡罵し侮辱し猶足らざれば虚構の事柄までも捏造して之を陷入んとする有樣であるから、其手腕の大なれば大なる程益々憎惡の念を重ねしめて、遂には其眞相を知らざる、單純にして無分別なる少年を驅つて、狂人めいた直接行動の擧に出でしむる事となる、即ち政治家が尚未だ眞に立憲的に目覺めざる事は、何と云つても政治界の舊式思想を證明するものである、

加ふるに藩閥時代で單獨的な、陰險的な、獨り功名的な風習が、種々の讀物や、人々の言行を通して世人の頭腦に浸潤して居た爲に、今回の犯人等の心中には

日本國字論（七）

平安南道道內務部 芹川五六

尙ほローマ字綴り二百卅七種中、一字でよいのは僅六つで百九十六種は二字綴り、卅五種は三字綴りである。假名にも二字綴りの拗音が卅五種あるけれど他の百四種は一字宛である。即ち假名文では大抵一字を一音で讀むのであるがローマ字文では二字又は三字を一音に綴めて讀まねばならぬ。

即ちローマ字綴りには上記の二つの缺點がある。是れ假名がローマ字に優る所以である。然らば假名を以て國字とし、ローマ字は全然無視するかと言ふにさうでは無い。歐米人に讀ますべき必要ある場合にのみ用ふれば宜い。但し歐米語を解しない日本人には歐米の語を假名で發音の儘に書いても解らないと同樣に假令日本語をローマ字綴りで書いても、日本語を知らない歐米人に其の意味の解る筈が無い若し其れが解る程の者なら四十七字の假名を覺ゆる位は何でも無い。

乃ち場合に依つて日本國民がローマ字文を用ふるの必要あるは勿論であるが斯る場合は甚だ稀で、假に稀でないとしても、簡潔な假名文を使用すれば現行の假名と漢字とより成る和文を使用するに比すれば非常な餘力がある此餘力を以てすればローマ字は容易に修得することが出來る。日々の餘力を積むこと五十年に及んだら其の餘力の合計は實に多大なものでローマ字綴りを覺ゆるが如きは其の合計の何千分の一位にしか當らぬ斯る便利な文字を有つ我國民の幸福は寔に莫大であると言はねばならぬ。

尙ほ筆記に就て一言する必要がある。ローマ字綴りの語は殆ご水平運動だけで書けるが片假名は縱行に書くには不便な構造の字で而も水平上下の複雜な運動を要する。されご假名文はローマ字文に比して約二分の一の字數でよいと言ふ長所に比較したら右の缺點は問題とするに足らぬ。蓋しローマ字の速記體や漢字の草書は時代の變遷につれて筆記の便宜上自然に出來たものである。片假名文も徧行にまつてしまへば一種の筆記體が自然に作らるゝに相違ない。否特に拵へても宜いことである。

結論（一）

我が國には幸ひにも、斯く簡潔便利な片假名があるから是を以て國字と定め難澁不便の漢字を早く全廢して以上所說の如き形式を採つたら幾多の不便不利は殆ご悉く除かれる。即ち幾千幾萬の漢字の讀方、書方を學ぶ必要は無い。固有名詞の特別な讀方を知る必要は無い。構造複雜な漢字のために、眼を害することは無い、面倒な歷史的假名に惱まさることは無い。

劍道に就いて（七）

砲兵中佐 吉雄英三郎氏遺稿

劍道修業上の注意

（中）體の構へ

初學の人は先づ體の構へを極めることが大切である。體が極まらぬと總ての事が間違つて來る。體の構へは山岡鐵舟先生の創始せられた三角矩の構へが最も事理に適切で、古人の秘傳中にも此右に出づるものはない。だから初學の人は敵に向つて此構へを取ることに極力注意しなければならぬ。或は一圓相の劍法、或は打ち込みの劍法に據つて確實に此構へを執り得ることが最も大切である。

初學の際は譯もなく氣が昇つて仕舞つて力を無益な所に用ふるものである。之を防ぐ爲には是非ごも心氣を丹田に收めねばならぬ。ごんなに敵から烈しく打ち込まれて大敗を取つても之には一切頓著せずに少しも三角矩の體の構へを崩さずして進退駈引一に丹田の力に據らねばならぬ。斯く體の構へを確かに持ち續けて修業すること、體用ごもに自在になり、練習いよ〳〵久しきに亘れば遂に體用ごもに絕して遂に謂はゆる無敵の境に達することが出來る。

（下）活用

劍道の働きは唯斬ると突くとの二法のみである、然るに德川の中世から劍道指南の者が多數の形を設けて稽古させることにした。形の數は五十から百にも達し時としては二百餘の形を設けたものもある。

此風潮が世間に廣まつて名門戶を張り形の多きと弟子の多きとを以て誇りとするやうになり。劍道は益々墮落した。初學者は決して是れに迷はされてはならぬ。必ず一圓相の劍法或は打込の太刀の使ひ方を練磨して意を用ゐずして敵に當れば突くことも斬ることも自然に出る樣にならねばならぬ。

道具を著くると實際に遠ざかる害もあるが又思ひ切つて斬ること突くことを練習し得る利益もあるので、要するに學ぶ者の心得一つである。道具や竹刀が餘輕くて自由になり過ぎると無理な太刀遣ひが出て來て。眞刀を用ひても少しも切れないやうな間違つた用法に流れるから道具や竹刀は斯の如き弊害を生ぜぬ程に取り扱ひの不便な方がよいのである。

劍法には斬ると突くとの外には他の方法なく。受ること即ち防禦は劍法には存せぬのである此事は宮本無三四の專ら唱道した所である（終）

廣文庫群書索引

文學博士物集高見氏著『廣文庫及び群書索引』は我が學界に於ける寶典として夙てより歡迎されつゝあるが今回右兩書を再刊することゝし『廣文庫』は大正十一年一月より每月一冊づゝ配本し同十二年八月に至りて完結『群書索引』は大正十一年一月より隔月一冊づゝ配本し同年五月に至りて完結する由因に『廣文庫』は全二十冊定價三百圓（豫約價一時拂二百四十圓）『群書索引』は全三冊定價五十圓（豫約價一時拂四十四圓分冊拂四十二圓）にて兩書共內容見本及び豫約規定入用の向は東京市本鄉區駒込林町二〇九廣文庫刊行會に申込まるべし

新刊紹介

▲二進上の心得書出づ 明年の御題は旭光照波と仰出されしこと既報の如し、詠進歌は過式ならざる限り其の巧拙優劣に關せず凡て天覽の榮を辱ふするものなれば御題に對し眞情を歌ひて答へ奏るべきであるに然も詠進歌には過式のもの甚だ多く折角の年歌も徒らに散千の多きに及ぶと云ふ、大日本歌道會は之が甚だ遺憾として今回『詠進の栞』なる冊子を編纂し例年の如く一千部を限り實費五十錢送料二錢にて其の事務所たる東京麻布森元町一の廿七春秋社出版部より特別頒布する由

▲兒童の世紀（十二月號） 極めて自由なる兒童雜誌、自然、人文科學藝術、兒童の創作に頁を分ち童話童謠可なり洗練された九歲前後の兒童の讀むべき雜誌なり（定價三十錢東京市本鄉區駒込東片町民文社）

▲初冠（十月號） 本誌は森無黃先生をして發刊せるものにて中央俳壇の各先生の執筆せる內容豐富なものにして俳句を學ばんとする者の必讀すべき俳誌なり讀者は無料投稿の特典あり實に得難きものなり但し誌代一ヶ月二十錢發行所は東京麻布谷町六六官邸吟社

婦人界 十二月 戀愛と誘惑

子女が戀に陷つた場合私のとる態度…帆足みゆき
子女が誘惑に陷る經路とその注意…記者
誘惑？虚榮？萬引する婦人の心理いろ〳〵…山上京三
私はかうして誘惑に克ち…八篇
愛人の秘密を知つた驚き…六篇

戀の白蓮
◎人形の家から飛び出した新しいノラと騷れる燁子…松井彫匠
◎白蓮夫人の批判
◎行く處まで行き著いた…中條百合子
◎餘りに利己的行爲…宮島資夫
◎眞面目な態度が望ましい…久保武
◎自分の思ひのまゝに…九條武子
◎女性の道の發見…山田わか
◎生くべき道の發見…湯原元一
◎運命の神にまかせて…佐々木信綱
◎許されぬ行爲…山脇房子

陷穽に陷らんとした一女學生の告白…臟井冥紗
戀愛と誘惑の間を迷ふ寶塚歌劇女優の人々…御室櫻化
暗殺された原敬の遺した破門事件…森律子
妊娠中にはごんな注意が必要か…坂本紅蓮洞
特殊の手當を要する變化法…小口みち子
姓名判斷 ○育兒顧問 ○法律顧問
戀に身を滅した芝居の女 —但馬屋のお夏— —八百屋のお七— —坂木屋のお鯉— …宇津木冷葉
名作物語 伯爵の復讐…愁雨
皮肉物語 粂仙人の後日譚…河西淳平
短篇小說 嘲笑…なさき女
長篇小說 春の夢…上司小劍
定價四十錢送料二錢 一年前金五圓
發行所 振替東京四九〇〇 東京社

今や鐵道界は大欠員なり卒業生は各方面に大歡迎せられつゝあり卒業生は直ちに奉職せしむ
鐵道員養成教授
校則二錢送れ 東京芝公園 鐵道通信學校

交際上手社交の必要 トンナ無骨者も本書一冊で立派に粹人となれる
大々好評 宴會百藝 菊判美本三百頁 總クロース洋裝美本 定價 至一冊
宴會の席で是非必要なのは交際上手即ち人を飽きさせず滑稽にも話の花を咲かせ座のしらけぬ樣一通りの隱し藝が必要である唄はずポカンヤリして居るのは誠に見苦しく非常に恥をかく場合が多い 本書は即ち世の紳士青年諸君が心得べき高尙な隱し藝の粹を集めたもので先づ滑稽手品、踊り數種、謎々、都々逸、流行小唄、長唄、浮世節、隱し藝ケンの打方、エー書君式の即席演說、詩吟、劍舞、落語、義太夫、浪花節、琵琶、其他全部說明し眞に至れり盡せりの珍書也 何人も秘密に稽古を遂げよ
◆廢封の上送本す 特價割引 七拾五錢 代金引換送料十六錢 前金送料不要
希望者は賣れ切れぬ內にハガキで御註文。代金引換でも送本す
發行所 東京赤坂區丹後町九十七 振替東京三四九一二番 日本青年通信社

良な夜學校を大學專門、實業、工業、語學、中學等夜學校に分ち正確に入學の指示し併せて都會の事情其他十數項の立身成功法は出京者必讀
東京夜學校案內 附東京立身案內
最新 東京苦學案內
東京で苦學せんとする者の爲め最新調査の苦學法を示し宿所、交通の狀況、官費の學校就職法其他必要なる事項は細大洩らさず至れり盡せりの良著である
定價 一圓八十錢 送料 六錢
發行所 東京本鄉區湯島新花町 振替東京四九二一六 教成社

有望確實職業 學力年齡不問
小學卒業程度の者なら資本なしでも男女共に三ヶ月間で自宅に居ながら教授を受け得られる
製藥士
賣藥部外品の製造販賣開業は收益に實に多大なり
東京本鄉區駒込 日本通信學校

銃砲獵具は 金丸に限る
（定價表郵呈）
橫濱市本町 合資會社 金丸銃砲店 （店主 西村潤藏）

最新刊
米田庄太郎著 現代文化人の心理 二、九七〇
村上樂太郎著 社會生活と理想哲學 三、〇八〇
竹內時男著 アインシュタインと其の思想 一、一〇〇
高畠三郎著 勞働保險研究 一、六四〇
國民新聞社編 國民年鑑大正十一年 一、六五〇
中村武羅夫著 人生第一部 一、五四〇
伊藤欽二譯 敗ひなき祈り 一、九八〇
西宮藤朝著 自由の生活へ 三、八五〇
長與善郞著 因陀羅の子 二、二〇〇
黑岩涙香譯 怪の物 二、二〇〇
京城 大阪屋號 振替京城一五七三番

商業登記公告
株式會社朝鮮殖產銀行理事深尾某ハ大正拾年拾壹月九日其ノ住所ヲ京城府南米倉町貳百五番地ニ移轉セリ
右大正拾年拾壹月拾日登記 京城地方法院鐵原支廳
漣川金融組合（變更）大正拾年拾月六日理事中尾某ハ辭任シ川邊某理事ニ就任ス
右大正拾年拾壹月拾四日登記 京城地方法院漣川出張所

婦人世界十二月號
工藤助教授前夫人に對する反駁的公開狀…相澤愛水
前號の本誌に女性の深刻な叫びを揚げた小谷れつ子の公開狀に對する工藤氏側の反駁狀
三處女の自殺錄に依り
精神醫學的考察…高峰醫學士
先頃突谷某の處女三人が相續いで自殺したのは漫然と看過する譯には參りません必讀文字
姉の悲劇結婚を呪ひて女優となつた書家の令孃…池田奎三
□大攀來宗三浦環女史の歐洲檜舞臺に成功迄 □那須野に世界的の温泉發見さる □坂を昇も美味に炊ぐ法
白蓮家出
十年の長い間白蓮夫妻が隱し合つた祕密結婚の心の祕密は噴火山の爆發同樣一時に破裂す
私の絕緣狀…（伊藤燁子）
一切の因襲を破り自由奔放の火の柱に無盡
叛逆の妻に與ふ…（伊藤傳右衛門）
絕緣狀を見乍ら腕を捲り上げた男の血は燃ゆ
二人の戀 井に余の婦人觀…宮崎龍介
戀の完成までは沈默する宮崎君の婦人觀剖切
◆黃金結婚の末期…（湯原元一）
◆法律制裁と白蓮…（名川侃市）
◆西洋婦人の見たる白蓮家出
◆白蓮の大膽な戀歌…（三宅やす子）
◆白蓮の隱れ家を訪ね…（長谷川時雨）
□安かい味つけ飯とお總菜…櫻井ちか子 □滯歷と菜の漬け方いろ〳〵…村井多嘉子 □男兒のズボンと外套と綿入下着の作り方
昨日の榮華を振棄て、勞働する田村夫人
良人の失敗に落膽もせず一念發起ダイヤを棄て自動車を賣拂ひ新生活に入る顛末
□安田一家夫人達の生活振
□初產に用意の品々（産婆 岩崎直子）
□女流日本畫評…（下村觀山 荒木十畝）
■（小杉天外）三代地獄 ■（岡本綺堂）錦紗
自由戀愛結婚者の亡夫哀悼記
天野勝男氏と結婚一年ならぬに永別せられた未亡人天野淸子の血涙の滴
定價四十錢 稅一錢 五圓 東京銀座 實業之日本社 振替三三二六

吾輩も獨學の青年であつた（大隈侯の言）
中學校入學難に苦める青年諸君獨學の好伴侶
申込次第見本送呈

蓄音器 御求めなら
無喇叭と喇叭付 澤山取揃
優良レコード數千種
東京日本橋本町一丁目 共通社

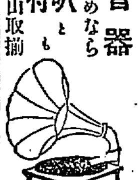

舶來 トランプ新入荷
普通形 一圓 一圓二十錢
中形 一圓 一圓五十錢
小形 八十錢
送料各一個ニ付八錢
右打留仕候に付御希望の御方は例年の通賣切れぬ內ニ至急御用命被下度候見本一組送共四圓
京城本町 振替二二三三 ツボヤ書籍店

スーヴニール（記念附錄）每號添附呈す
早稻田中學講義
政治經濟科 法律科 文學科 商業科
各科共新學年開始
東京牛込 早稻田大學出版部 電話番町三四五・三七四・二四三

宮內省御用達
最上 醬油
キッコーマン
キハク
ジヨージウ
最上の御醬油は……
千葉縣野田町 野田醬油株式會社

男爵後藤新平著
日本植民政策一班
本書は日本殖民政治の淵源たる後藤男爵の著作にして（一）我國最初の試みにして世界的に成功の定評ある日本殖民政策の由來精神を說き（二）同政策の基礎的觀念たる經濟的關係帝國の滿洲に於ける特殊使命を說き（三）生物學的施設の功果を述べ（四）我赤誠を被治民族の腹中に植付くの根本義を敎へ（五）卷中所々殖民政策史中の珍頁を公開せり、正に以て本邦殖民政治の科書たるべし、卷末の大國民歌は豪宕雄大洋々朗吟すれば五大國民の一たる大和民族の使命を兒童の腦裏に吹込むと同時に兩親教育の好資料たるべし
正價金壹圓 送料十錢 菊判上製函入
東京芝南佐久間町一の二 拓殖新報社 電芝二八九〇・芝八〇三五 振替東京七七三三

The VANCO
萬年筆の時代は去れり！
空碧秋に澄む活動の好季節に世界的に流行せるヴアンコを

內務省衞生局編纂
お產の前後
文章極く平易 家庭必備の書
定價三十錢（郵稅共）
東京上大崎五八二 家庭保健會出版發賣

時間表 南行 北行 [illegible]

華盛頓會議

十五日の會議光景

日英兩國全權の演説

加藤全權は日本語にて述ぶ

【華盛頓電報】第二日目の軍備制限會議は十五日午前十一時開會米國案に對し日英兩國より何等かの回答あるべしとの豫想あり一般の興味は本日の會議に集中されたり先づ米國務卿ヒューズ氏はサモ愉快氣に十四日の委員會の經過を報告し次いで

英國全權バルフォーア氏は英國全權を代表して米國案に對し英國の態度を陳べて曰く『英國はヒューズ氏の提案には其の精神並に原則に於て贊成なり該提案は討論の基準として採用すべく又其の比例は協調可能なるものと信ず』と氏は更に發言して曰く『英國は更に多くの潛水艇數を減じ且つ現存潛水艇の大艦を廢止せん事を主張す其故如何と云ふに潛水艇は其の性質より見て攻擊的のものにして決して防禦的のものならざればなり』と流石に多年政界に杵柄を執りたるだけありてバ氏の演説振りは列席者をして一同を首肯せしめたり氏は最後に英國首相ロイドジョーヂ氏より接受したりと云ふ米國の提案に對する詳細なる電文を讀み上げ喝采を博したり次に

加藤全權は日本全權を代表して次ぎの聲明を爲し『日本は亞米利加案に對して欣然贊成するものなり補充艦に就ては專門家の研究を待ちて決すべきものなるが米國提案の趣旨には大贊成なり日本も亦英米同樣多數の艦隊を所有せんと妄想したる事曾てなし又將來も其企圖を有するものにあらず日本海軍は全く國防的のものなる事を此機に於て確言す』と例により些も躊躇の色なく而も熱誠に述べ終るや『私は英語が出來ませんから日本語で申し上げます』と告げて語をつゞくれば各所に拍手盛に起る更に『日本は米國の提案を基礎とし海軍を制限して國民の負擔を輕減す』と説くに及ぶや正面の卓に控へし

英國委員は起立して賛意を陳べ次いで伊太利首席全權シャンスェー氏佛國全權ブリアン首相あり交々贊成演説より最後にヒューズ氏は『本日各國委員と此の總締をなしたり之にて軍備制限の一般的原則の解決を見たりと云ふべし』と陳べ拍手已まず斯くして國務卿ヒューズ氏は最後に太平洋問題委員會の成立を宣し且つ太平洋問題は豫め協議したる後公開となすべしと陳べたり

洋上要塞交換的撤廢

日本提案せん

【東京電報】軍備縮小に關する提案につき極東問題に關して日本全權は極東平和維持のため米國は太平洋上の島嶼、布哇・比律賓・グワム其他艦隊の根據となるべき設備を禁ずる提議をするならん右のためには日本は馬公基隆・小笠原等の要塞撤棄を聲明せん

我要求果して如何

日英米三國比較

【東京電報】米國の軍備制限案は日英米現在の勢力を四分の一に減ぜんとする方針にして其隻數及噸數の割當方法は大體に於て公平なるものと見られつゝあるが右に對し日本が陸奥・加賀の復活を要求する場合は日本は十二隻となり米國は十八隻英國は二十隻の原案の儘となるが此場合に於て英米側は勢力の按分比例にならざる狀態となるを以て米國は提案者として日本の要求を容れざるべく英亦容認せざるを以て先づ其の原案を基礎として細目の實行方法等を議し隔意なき意見を交換し英米の經濟產業狀態等と日本の狀態を比較し日本は其實行に多少の酌量を求むる事となるべし右に對し尚議論の餘地あれば愼重なる研究を遂げて主張するに至るべしと

極東問題とヒューズ氏の態度

伸縮自在の態度を執らん

【華盛頓十五日上田特約員發電】米國々務卿ヒューズ氏が海軍々備制限に關して斷乎たる演説をなしたると同樣十五日の會議にて更に極東問題に就て斷乎たる演説をするならんとの説ありたるが十五日午後確聞する所に依ればヒューズ氏は改めて右樣の演説をなす意思なりとの事なり思ふにこは極東問題に就てはヒューズ氏は最も伸縮自在の態度をとり妥協的方針に出づる事を示すものならんと一般に解釋され居れり

米當局の意嚮

【華盛頓電報】最高當局は十四日左の消息を漏せり

一、米國政府は極東問題に對しても軍備制限問題同樣日英米三國は勿論關係各國に齊しく滿足を與へ支那も亦欣んで迎ふるが如き解決案を有し居れり

二、日英同盟は本來日英兩國の問題にして直接米國の關する所にあらず之が更新の範圍に關する論議は日英兩國間に決すべき問題にて諸案の討議に伴ひ兩國自ら上程し來るべきを期待す

三、太平洋要塞問題を云々するものあるも米國は事實上洋上島嶼に議論をなすべき要塞を有せず

政友總會開會

【東京電報】政友會總會は十六日午後二時より本部に於て開會大岡相談役を座長に推し次で岡崎總務原總裁兇變後今回新總裁に高橋是清子を推戴するに至りし顛末を報告したる後之が承認を求め更に黨員の態度につき幹部としての希望を陳べ次に高橋總裁は滿場の拍手に迎へられて登壇極めて莊重なる態度にて一場の演説をなし右了つて田村淺之助氏今回高橋子を總裁に推戴するに至れるのは最も歡喜に堪へず多數諸君亦予と同感ならんと信ずと贊成意見を陳述し滿場一致異議なく之を承認午後四時散會せり

賞勳局總裁後任

【東京電報】兒玉賞勳局總裁の辭任は未だ聽許なきも結局伯の辭意鞏固なるものあるより目下後任選銓中なるが研究會の伯爵中より拔擢する事となるべく清棲家教伯の呼聲高し

水野總監出發

【東京電報】水野政務總監は十六日午後五時二十分發列車にて歸任の途に就きたり總監は盛岡に於ける原首相の葬儀に列したる後高橋新首相を訪問し又齋藤總督とも種々打合を爲したるが議會開會迄に再び東上すべしと

十對七の比例

日本委員の標準要求

【華盛頓電報】加藤全權は十五日の會議席上日本は各種艦隊の補充に關する噸數標準に就き修正案を提出すべく言明せるが是等に關し日本委員は聲明して曰く五・五・三の標準は日本の國防上滿足する能はず日本海軍當局は十對七の比例標準を要求すべし

英修正希望

英元帥 加藤全權訪問

專門家に於て討究

【華盛頓電報】英國ビーチー元帥は十五日加藤全權を訪問せり元帥は米國の海軍案に就き加藤全權と非公式に協議をなさん事を希望せるもの、如し加藤全權は此問題は兩國の專門家間にて協議するを一層適當と認むとの理由にて加藤寛治中將と協議すべく慫慂に答へたり米國は日英間に於て祕密協議を爲さんかと推し居るならんも此の場合日本全權としては已むを得ざる事といふべし尚元帥と加藤中將間に意見交換されしと信ず要するに英は米案に對し修正を欲するものならん

陸奥安藝不廢艦

日本提議せん

米に比し約七割を保有

【華盛頓電報】日本は修正案中廢艦とすべき陸奥、安藝兩艦を廢艦となさずとの提議をなすべし之れにて日本の海軍力は米の海軍力に比し約七割を保有することゝなるべし又之れと同時に米に對し更に若干の弩級戰艦廢止を主張すべしと

ヒューズ氏の演説

【華盛頓電報】國務卿ヒューズ氏は各國全權の懇切なる演説を感謝し『大綱既に決したる上は、愈細目の審議に進むべく海軍力比例協定保障の下に全部の攻擊的戰爭を終熄せしむべく努力する事となれり』と述べたり

極東案討究方法

解決容易の問題を先にせん

【華盛頓十五日上田特約員發電】五大國委員は極東に關する諸問題は一づゝ順次に講究する事とし列國は解決容易なる問題に就ては先づ協定を行ひ解決容易ならざる問題は其の協定を後日の會議に讓る議取り極めたりと聞く

兩問題別個討議

【華盛頓電報】軍備縮小案と極東問題を別個に討議するは略確定的となりたり而して一般は極東問題に依り紛爭の生ずるを望まず利權及び優越なる勢力範圍に些少の例外を設け既成事實を承認するに至るべしと思はる

極東案の一障碍

【倫敦電報】華盛頓來電に曰く『日英代表委員は秘密委員會にてヒューズ氏の提案を討議の基礎とする事を承諾せり尚極東問題の討議に於ては日英米三國十年間の建艦休止中何れも太平洋に海軍根據地を設けざるべき旨の問題ならん

加藤全權 修正附受諾

【紐育電報】加藤全權は總排水噸數の基準に關し修正附にて國務卿ヒューズ氏の提唱を受諾したり

佛伊、米案贊成聲明

【華盛頓電報】伊太利代表シャンゼル氏は曰く『伊太利は米國の提案を大體承諾す』と又佛國代表ブリアン氏も米國案贊成を聲明せり

委員會組織さる

支那極東討議に與からず

【華盛頓十五日上田特約員發電】軍備制限委員極東委員は十五日午後八時半米利加會館に會合加藤幣原兩全權夫々委員として出席協議の結果軍備制限に就ては五國首席全權五名より成る委員會の外に四名の委員を擧げ都合二十名にて分科會を組織し極東問題に就ては四國を加へ九名の全權にて委員會を組織する外各國より四名宛を擧げ都合卅六名の委員にて分科會を組織するに決定したりと、に注目すべきは極東問題の討議は主として五國全權のみにて協議し之を祕密會として支那及其他諸國の全權には其の討議を遂げたる後協議の內容を報告し又は必要によりては彼等を會議に列せしむる事に決定したる事にして畢竟巴里會議に於ける四國會議又は三國會議が今や五國會議として再現したる形なり

政友會總裁の椅子に納まった　高橋是清子

同盟代案作成説

【華盛頓電報】英國代表は秘密裡に日英同盟の代案を作成中なりとの説あり內容不明なるも日英米三國協定案も考慮され居るが如し

陸軍不制限要求

【華盛頓十五日上田特約員發電】佛國首席全權ブリアン氏は陸軍々備問題につき先攻的態度をとり多分十七日の會議にて同問題を提議し佛國陸軍は現在の兵力以下に低下し難き事を要求するならんと察せらる

全米擧つて歡迎

陸軍制限案も上程されん

【東京電報】今回のヒューズ氏の提案は全國各地方とも熱誠に歡迎の意を表し歡迎の投書は毎日大統領ハーヂング氏及國務卿ヒューズ氏に宛數千通に達し全國各地に亙り人氣を博しつゝあり政界にては野黨與黨の別なく歡迎し居れりとの報あり又一方市俄古は最近紐育に對し金融の中心となりたるが同地方に於ては海軍縮小に伴ひ陸軍制限をも大いに徹底的に實行され人事を希望し輿論を喚起し居れるを以て華盛頓會議に何等かの形式を以て陸軍制限案も議せらるべし

英友誼的態度

【倫敦電報】今回通信社が當地官邊より探究したる所に依れば米國々務卿ヒューズ氏の提出せる海軍々備制限案に關する英國の態度は友誼的方針を執り唯只管華盛頓に於ける英國海軍專門委員よりの報告を待ちつゝあり右委員は本件に關する英國の態度を決定する上に於て殆ど全權を任され居れるが實際當地に於てヒューズ氏の提案を滿足に審議する事は不可能なりとされ居れりと聞く

支那提案と米援助

【華盛頓電報】信ずべき筋よりの報に依れば極東に關する支那の提案は米代表の援助を受くるならんと

支那全權の陳述

【華盛頓電報】支那全權施肇基氏は太平洋及極東問題第一回會議に支那の利益及び態度に關する詳細なる陳述書を提出し極力支那門戶開放主義を述べ支那に影響ある秘密條約の廢棄を強硬に主張し列強間に締結されし斯かる條約は今後公表すべしと

日本對支不回答

極東問題討議進展

【華盛頓電報】十六日日本委員は支那側の聲明に對し何等の回答をも發せず極東問題に關する一般的討議は進展を見たるも支那以外の各國委員は何れも極東問題に對する詳細に亙る意見陳述を控へ居れるも結局之れを發表することゝなるべし

顧氏抱負を語る

【倫敦電報】支那全權顧維鈞氏は極東の平和は支那國情の恢復如何にあり故に支那をして其の富源を開發し自ら經濟的に救助する事を要する而して支那領土及支那に於ける外國の租借權を廢棄し支那は獨立して他國の干涉を受くること等を原則として華府會議に提議すべしと述べたり

墨西哥大統領

會議の成效を疑ふ

【東京電報】某所著電墨西哥大統領は十一日聲明書を發し軍備制限案は道德心を以て實行されざるべからず然るに今回の會議には招待せられざるものあり且つ人種宗教國語により差別を設け且强弱關係に重きを置き平等を認めず斯かる有樣にては會議に參列する各國の代表者は何れも自國の利害のみを眼中にすべきを以てその成功は疑はしと言へり

濠洲首相ヒューズ氏案歡迎

【メルボルン電報】濠洲首相ヒューズ氏は米國が軍備制限に關して實際的の提案をなしたる事は同國に對し祝賀するに足るべしと斷言せり

匈牙利內閣辭職

【バタビヤ電報】匈牙利內閣は辭職せりジスレンス氏新內閣を組織すべしと期待せらる

露財產沒收宣言

【ヘルシングフォールス電報】勞農政府は革命後露國を去り不在の露國人にして來年三月一日迄に旅行免狀を得て歸國せざれば其財產を沒收すべしと宣言せり

米、中歐諸國と講和布告

【華盛頓電報】米國大統領ハーヂング氏は中部歐洲諸國との講和に關する布告を起草したり多分十四日夜又は十五日公布せらるべし

故原氏追悼式

【春川】故原敬氏追悼式は十日午前[illegible]原道廳に於て執行せるが[illegible]

南鮮競馬大會

【大邱】大邱乘馬俱樂部主催の南鮮競馬大會は市內[illegible]くが如く騎手又大に意氣揚り[illegible]足に鞭打つて互に優を爭へば[illegible]砂塵を捲ひて疾風の如く空を[illegible]る壯觀は一般を熱狂せしめた[illegible]第一二着者乙組は第四五競馬の第一二着と第六競馬の第二着者▲甲組[illegible]第六競馬の第一二着第七八競馬の第一二着者[illegible]るが三組の勝負左の如し▲甲組優勝（三週）白雲號（二分十八秒）馬主金泉　大久保教次郎▲乙組[illegible]馬主大邱[illegible]牧岡號（四分六秒）馬主京城　林壽吉

花田中佐講演

【大田】[illegible]講演を開く事とし十三日午前十時[illegible]階上ホテルに招待し午餐會を開きたるが忠南各郡より[illegible]多く其數二十六名に達し[illegible]

渡邊地方課長

【春川】[illegible]

滿鐵首腦部辭職聽許

【東京電報】滿鐵副社長及び片山理事は過般來辭表を提出したる儘許ともならず又却下ともならざりしが此度前中西副社長愈よ有罪に決定したるを以て中西氏と特別の關係ある松本副社長は現職に止まるを得ず愈今回辭職を聽許せらるゝことに決定したり片山理事は松本副社長と事情を異にすと雖も之れも辭職を許さるゝことに決定せり又島理事も辭職すと傳へらる而して副社長の後任は既に內定せる由なるが理事としては松本均平氏新に昇任し內部よりは運輸部次長大藏氏理事に昇任するらしく多分月末の總會後に發表せらるべしと

民事令改正に就て【四】

原民事課長談

舊制度に於ては僅に啞者にして智能不十分なる者には保護人を附するの制を認め得るも智能の發育程度之と同視すべき心神耗弱者聾者盲者に其の保護の及ばざるは完璧と稱すべからず加之身體精神上異狀なきも徒らに財產を浪費するの性癖を有し遂に家產を蕩盡し一家を悲慘の境に沈淪せしむる者の多きは朝鮮現時の時弊なりと謂ふを憚らざる所にして殊に名門望族の家に此の不祥事の續出するを聞くは眞に

憂ふべき現象なり然るに是等の者に對し一面其の行爲能力を制限し一面之に保護者を附して其の財產保全を講ずるの途なかりしは正に制度の缺陷たるを失はざりしなり然るに今新制度に依るときは是等浪費の性癖者に對しては準禁治產の宣告を求むるを得べく而して保佐人の同意なき準禁治產者の行爲は準禁治產者に於て任意に之を取消すことを得るものなれば其の浪費に對し眞面目なる人士は勿論不良の徒と雖取消しを懼れて其の相手方たるを回避すべく又例令浪費を敢てするも

自省覺醒の後に於て徐ろに其行爲を取消して財產の回復を圖るを得べく加ふるに保佐人の傍に在るありて輔導其宜しきを得ば益し上述時弊を救濟する上に於て上策之に如くものあらむや次に新制度に依れば妻は絕對に夫に服從すべきものとし爲し重要なる法律行爲は勿論然らざるものと雖も極めて些細なる行爲を除く外は總て夫の許可なくして獨斷にて之を爲すを得ざるを以て本則と爲したるも斯の如きは決して今日の時世に順應したる制度と認むべからず制度も亦妻を以て

無能力者と認め一定の行爲をなすには夫の許可を受くることを要し其の許可なくしてなしたる行爲は妻及夫に於て之を取消すを得るものとなしたるも其の許可を要する事項を重要なる法律行爲及家庭の平和を紊る虞れある行爲に限定し以て女子の人格の向上を認めたり次ぎに無能力者の保護機關に關しては舊制度に於ても親權後見等に付き慣習の存するものありと雖も其の資格・權限事務の執行等に至りては必ずしも明確ならずして其の保護の實を擧ぐる上に於て到底周到十分ならざるものありしが新制度は之が

保護機關として親權者後見人後見監督人保佐人及親族會を認め且其の資格權限事務の執行等に付詳細なる規定を以て臨むに至りたるを以て無能力者保護の上に於て萬々遺憾なきを期し得べし終りに一言す民事令の本改正に伴ひ親權の變更後見人保佐人の就職更迭又は其の任務の終了は民籍に記載して之を明確ならしむるの必要あるを以て當事者は上述事項の發生に付府尹面長に對し其旨の申告をなすを要するものとす而して此點亦從來の取扱ひと異る所にして其の詳細は不日改正施行せらるべき民籍法及同執行心得に明かなり（完）

鮮魚需給狀況（下）

朝鮮水產振興施設に就て

郡水產課長談

試みに最近の調査に係る鮮內魚價の各地統計表を見るに釜山に於る平均原價十貫目三十二圓六十六錢……であるのが問屋其他の販賣人を經由して一般人士の手に渡る時は驚くべし四十九圓五十一錢即ち五割一步の高價になると云ふ事である、それは運賃が

非常に高いのと氷代荷造り費等が嵩む結果で殊に荷造り費の如きは十貫目四圓二十五錢を要してゐる、從つて京城で詰める魚と釜山で詰める魚とは前者は後者に比し約三割の高價で供給される譯になる、然るに釜山の鮮魚相場と內地の夫れとを比見すれば此亦

餘程の差違があつて內地より遙かに高いと云はれてゐる事情斯くの如くであつて一般に內地より高率を唱へてゐるが此には已むを得ぬ原因がある、それは多くの鮮魚を水揚しては供給過剩になる恐れがあるのと比較的資本家が小さい爲漁業者が高利金を借り出して其の業に當らねばならぬ狀態にあるからだ、茲に於て我々

當局者は水產業者の凡てに對して低利に金を融通する方法を講じ一方に於て鮮魚の消費方を奬勵すれば魚價の原價を低下せしめ得るのであるが今度水產組合の民論を傾聽すべく又營業者の立場からは總督府當路者を鞭撻して斯業の興隆發達を期さうと云ふ目的の下に釜山水產懇話會を始め他の八道に於て

水產懇話會の設立を見更に又殘餘の四道に於ても之が設置を見んとするのは甚だ歡ばしい現象であつて來る十一月の末を卜し全鮮水產懇話會の聯合發會式を擧行する事に決定したのは師走に光輝を添わるものであると云はねばならぬ、又朝鮮及內地の水產

營業者間に密接なる聯絡を結ばしむる爲め釜山及下關の營業者をして內鮮水產協會を設立し斯業の發展を期する目論見が出來たから愈其發會を見るに至るも決して遠い前途でない云々

十月中京城局の取扱郵便物

京城郵便局に於て取扱へる十月中郵便物の狀況を聞くに小包郵便物の部に於て價格表記の減少をなせるは鮮銀出地方金融組合の資金補助貸差出の減少に依るものにして、配達の部に於て減少を來せるは、地方金融組合より鮮銀宛の小額紙幣の發送少きによるものなり而して小包郵便物は例年に比し增加の趨勢にありと

通常郵便物

		十月中	先年同月に比較增減
普通	引受	[illegible]	[illegible]
	配達	[illegible]	[illegible]
書留	引受	[illegible]	[illegible]
	配達	[illegible]	[illegible]
約束郵便	引受	[illegible]	[illegible]
廣告郵便	引受	[illegible]	[illegible]
切手別納	引受	[illegible]	[illegible]
市內特別		[illegible]	[illegible]
速達郵便	引受	[illegible]	[illegible]
	配達	[illegible]	[illegible]
代金郵便	引受	[illegible]	[illegible]
	配達	[illegible]	[illegible]

小包の部

		十月中	先年同月に比較增減
普通	引受	[illegible]	[illegible]
	配達	[illegible]	[illegible]
書留	引受	[illegible]	[illegible]
	配達	[illegible]	[illegible]
價格表記	引受	[illegible]	[illegible]
	配達	[illegible]	[illegible]
計	引受	[illegible]	[illegible]
	配達	[illegible]	[illegible]
代金引換	引受	[illegible]	[illegible]

官立學校長會議

來る廿四日より三日間市內京城中學校に於て官立學校長及び高等女學校長會議を開催すべしと

實業學校長會議

既報實業學校長會議は來る二十八日より三日間京城中學校講堂に於て開會さるべしと

郵便物鐵道托送

十六日より西鮮殖產鐵道觀音信川間鐵道開通と共に郵便物を托送する事となしたれば黃海道奧地方面は著しく郵便物の遲達を見るを得べし

挂燈浮標撤廢

朝鮮西海岸に於る群山第五挂燈浮標は修繕の爲め去る十一月十四日より當分の內之れを撤廢せられたり

燈臺霧笛吹鳴休止

朝鮮南岸絕影島燈臺霧笛は修繕の爲十一月十五日より當分の內吹鳴を休止せる由

西換島浮標流失

朝鮮西岸漢江口狗洞水道に於ける西換島西方浮標は風浪の爲流失したるにより來春解氷期迄之を配置せずと

水先人採用試驗

從來仁川港水先區水先人は釜山港水先區東萊水先人三島一平氏兼掌しゐたるも仁川港は近來其出入船舶數激增せしにも拘らず專屬水先人なきため船舶業者に於て不便尠からざるに付今回之を設置すべく十二月二十二日より遞信局仁川派出所に於て仁川港水先區水先人採用試驗を執行する由

府共同墓地引繼

新龍山郊外梨太院の府共同墓地は從來內務係の管轄なりしが今回之を衞生係に引繼衞生係にては近く梨太院墓地の大整理を行ふべしと

辭令

今回左の通り辭令ありたり

依願免本官　休職總督府郡守　山崎倩之

兼任總督府道技師敍高等官五等　京城醫學專門學校教授　德光美福

任總督府道技師兼總督府道慈惠醫院醫官敍高等官六等　總督府道警務官兼總督府技師　中村信太郎

補江原道在勤を命ず

任總督府港務醫官兼總督府道技師敍高等官七等　近石繹

京畿道在勤を命ず

任總督府遞信副事務官敍高等官七等　總督府遞信局書記　竹山茂樹

任總督府技師敍高等官七等　總督府山林技手　永井萬吉

殖產局勤務を命ず

任總督府技師敍高等官七等　總督府技手　淺野力

財務局勤務を命ず

政務總監招宴

水野政務總監代理赤池警務局長は十六日午後六時より報德會々長花田中佐及び隊員十名を官邸に招待し一場の晚餐會を催したり

淨法寺師長團

淨法寺第二十師團長は西鮮地方巡視中の處十七日夜歸任すべし

河內山財務局長

年度豫算に關し中央政府と接衝の爲永らく東上中の總督府河內山財務局長は十八日朝歸城の豫定

人事消息

▲久保要藏氏（滿鐵京城管理局長）所要を帶び來る二十日頃東上十二月中旬歸任の豫定

▲阪西利八郎中將（支那軍事顧問）十七日朝上四十時にて北行

▲橋本三郎氏　同上木原[illegible]

▲西村殖產局長　慶尙北道へ出張中の所十八日午後七時五十分南大門驛着歸任の豫定

▲井上藤氏　東京大阪朝日新聞京城支局長は事務打合の爲十七日午後七時二十分南大門驛發大阪本社寄港後更に東京に向ふ由

僭稱假政府の末路(二)

最近歸鮮者談

彼等首腦者に於て然り、其他の組織に至つては毎日の糊口にも窮した結果新來者を物色して金錢を强奪し、若くは浪費を强請する事を日々の職として居る、脅迫强請が其の日の職業であるから、全くの無頼漢となり一種の强盗である、而も其の强請たるや新來者を發見しては恰も餓狼の如く四方から群がり來り一圓、五十錢、十錢、五錢等と少額の金錢を强要する處は全くの乞食である、其等連中の中には支那の無頼漢と

氣脈を通じ 强盗、窃盗を本業として居るものもある僭稱政府の如きは一部壯年者の首領となつて、盛に惡行を逞しうして居る之れで觀ても所謂上海假政府の首腦連の烏合の野心的である事が、分明する。今迄此の連中の官僚に乘せられて居た人々は如何に考ふるのだろう殊に國務院の如きは月百圓の家賃を三ケ月も滯納して居るので愈立ち退きより他に策はない次第である、其處で首腦者等は一生懸命になつて資金調達に腐心して居るが、種々の緣故を辿り、又は

種々の口術 や宣傳を以て有力な團體や富豪から資金を仰がんとして居る天道教や、基督教、佛教やの各團體、又は青年會等を煽動し、巧な宣傳をやつて其等の同情の下に資金を得んとして居るが、果して其等各團體や青年會や富豪等が之等强盗的の人間や、無頼漢や、其の目的の不成功を知りつゝ止むを得ず食はんが爲めにする人々の爲めに資金の調達をするが如き愚を學ぶものであろうか、民心安定の今日最も其の様な愚な眞似をする人はなかろう上海に於て今日實際の勢力あるものは畿湖派と平安派である而して

兩派相對立 して政爭をやつて居るので勢力爭ひは倍々熾烈となつて居る、畿湖派は即ち京畿以南のもので、平安派は平安道及び海西道のものであるけれども呂運亨や金圭植の如きは京城生れの者も平安派になつて居る畿湖派は現假政府擁護者で平安派は反對派である、北京派や過激派は上海とは關係はない畿湖、平安の相容れざる、古來の感情は今尚依然として存在して居るから兩派の暗鬪は最早今日に於ては到底融和の望みはないのである、

水田の開拓に孜々

管內に二萬の朝鮮人が帝國の方針を諒解して

須永通譯官は語る

通化縣領事館

通化縣日本領事館駐在の須永通譯官は本府と事務打合せの爲め十五日入城し京城ホテルに滯在中なるが氏は語る

通化縣は交通不便な山奥ではあるが北間島に比較すれば在留朝鮮人の氣風も支那人の朝鮮人に對する態度も餘程異なつて居つて一體に北間島の様に險にこぢれてゐないやうに思はれる私は以前從來の日本領事館から間島の日本領事館に在勤して專ら

朝鮮人關係 の事務を取つたことがあるので支那人對朝鮮人の問題等にも度々關係し在留朝鮮人とも屢々接觸して研究もして見たが北間島で支那人が朝鮮人の歸化を歡迎し居れるに反し西間島即ち通化方面の支那人は朝鮮人は朝鮮人なりとの觀念を以て別に歸化を歡迎もせず强制もしないので朝鮮人は

任意に在留 してゐるやうな状態である而して近來漸次帝國の朝鮮人に對することが諒解して來て何事もよく世話をして呉れるやうになつたと云ふ觀念が起つて來た隨つて獨立團の如きも極めて少く皆水田の開拓に孜々として勉勵してゐる只だ通化から來るには奉天まで陸行をせねばならないが途中馬賊に襲はれる事が絶無でないのは遺憾である恰度今度出て來る時も寛甸縣下の境にある崗山嶺で

七臺の馬車 が十二名の馬賊に襲はれたことがある自分も少し早く茲處を通つて居つたら或は襲はれて居つたかも知れなかつた通化の領事館所在地には支那人約三萬、內地人六十朝鮮人二十あつて支那旅團本部が置かれてある通化縣管內居留の朝鮮人は約二萬で皆水田等に從事して居る兎に角不便なことは郵便物が月に僅三回しか來らぬのでも略察せられるであらう云々

新穀弗々出廻

赤米は僅少

【平壤】昨今天候の恢復と共に平壤に於ける米豆の出廻りは漸々增加の氣勢を示し、一日平均六七百叺一車半前後の出廻りあり驛頭爲めに殷盛に趣きつゝあるが、客年に於て赤米頗る多數なる爲め、本年產米にも多量の混入を見るべく杞憂されたるも、本年度京畿道指導獎勵の下に各郡面に於いて積極的方針を以て赤米除去運動を遂行したる爲め昨今出廻り居るものは殆ご規定されし百八十粒以下にして、規定以上混入され居るものは總額の十分一に過ぎず近來米價上第一要點たる乾燥の觀念發達したるを見へ乾燥狀態極めて良好なりと西村倫務は語れり因に出廻り旺盛季は二十日過ぎとなるべし

牧島金融設置

【釜山】既報の如く釜山牧の島に於ける金融は第一金融組合の出張所に於て取扱はれ居りしが種々不便の點あるより同島民有志相謀り同出張所を廢止し第三金融組合を設置せん事を運動し佐々木知事の諒解を得實行委員をして第一金融組合に交渉の結果荻野會長として支店に昇格せしむべき議ありしも支店にては尚滿足する事を得ずとの衆論の一致を見たにつき再三交渉する事に決したが其日第一金融組合にても評議員會開催され同問題につき種々研究なし山川理事よりの意見として今日牧の島に獨立せる金融組合設立さるゝも第一としては何等の痛痒を感ぜず此際同島民の希望通りにして可ならんとの意志表明されたるにつき直ちに同島民に通牒し愈第三金融組合を設立する事に決し實行委員の中より有志の調印を了したる上監督官等に向け正式に創立に關する請願書を提出すべしと

大邱神社造營

【大邱】逹城公園內大邱神社造營の用材は釜山に於る通關及汽車積の都合にて十六日午後七時大邱驛に到着したるを以て十七日午前九時より運搬に取掛り直に造營に着手すべしと

水道移管で五萬圓の缺損を控へ

既計畫事業に支障があらう

【仁川】今夏問題となつた水道移管は愈實行來年度からは府の事業として經理さるゝ事に略決定せるもの如くで目下移管に關する一切の打合せは具體的に進みつゝあると聞くが移管の結果其の臺所の切り盛りがどうなるかと云ふ事は當路者の最も當惑苦心せる處であるらしい即ち仁川水道最近過去と現狀とは

一ケ年實に 五萬圓の缺損を覺悟しなければならぬ事情にあるので今日仁川府民は只何等の不自由なく水道經營上の損益など勿論眼中に無くして濟むだが扨て愈移管引受となると全く大きくもない世帶に五萬圓の損を計上せねばならぬとは頗る當惑し苦痛を感ずる處であるに相違ない、さりとて移管は希望であり

水源地確保 は府民の熱望でありとすれば必ず此の負擔は堪へなければならぬと云ふ事になつて居る、勿論移管後の給水條例の改正やら節水の斷行やら色々の手段を以てしたら幾分缺損を輕からしむる事は出來よふが大勢に於て犧牲を拂ふ事は避けられぬ、茲に於てか從來計畫され將に實行せんとせられて居る

當面の問題 も亦勢ひ變更し或は中止の餘儀なきに到りはせぬかと憂慮さるゝに到つたのである即ち差當り公會堂の建設を如何するか海水浴場其の他の施設を實行し得らるゝか、約三萬圓を投じてカ氏の邸宅購入は別に起債による計畫で差當りの經濟に支障なきものとして果して維持經營の餘裕が出來るか、之等の實行を期しようとするならば水道の缺損と共に先づ大正十一年度には約十萬圓の

餘分の財源 を捻出する急に迫られて居ると云ふ譯である之が爲め或ひは既計畫の或分は當然變更又は中止の餘儀なきに至るだらうと

三菱油房買收

【大連】大連三菱商事株式會社大連支店にては大連油脂工業會社工場を全部三十五萬圓にて買收し大油房を設くべしと

出張診療開始

【安東縣】安東領事館の援助を以て曩に察成堂醫院長李昌郁氏を鴨綠江下流三道浪頭に出張せしめ第一回の巡回診療をなしたるが其成績大に見るべきものありしを以て更に第二回の巡回診療を鴨綠江下流排網溝、安眠山三道浪頭方面に執行する事となりたるが期間は十七日より五日間なりと

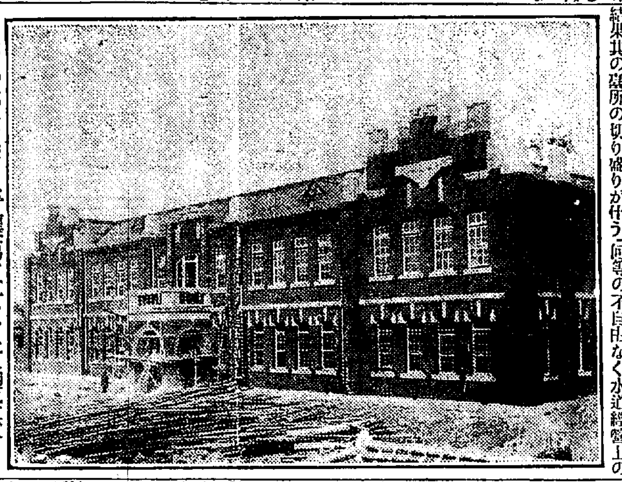

近く竣成式を擧ぐる平壤第二女子普通學校

內地女子教育を視察して(三)

佐々木大田高女校長談

に之が整理をどうするかと云ふに第一に注目されて居るのは裁縫である手藝の如きは今回視察した學校中課程中に組入てるのは僅に一校しかなかつた文部省では裁縫は毎週四時間當てゝるが今日は更に之をどう整理するか、が問題である、奈良の如きは材料としては銘仙以下種目としては長襦袢、肩帶等を細目から除くと云つてゐるからさうなると

餘程裁縫も 實際的となつて時間は省ける道理であるから先づ三時間以下で十分だらう、次に作法である、之も新規定では三學年迄であるが之を二學年迄にしようといふのが一般の說である、其の他に於ては皆樂、圖畫、習字、作文が注目されて居るさうすれば男子と同等迄は行かないとしても略近いものにする事が出來る、夫れから之に附帶して既に本年度から殆ご申合せたやうに實施されて居るのは五學年制である、之は今日の女子教育が

四學年制で は到底完成しないといふ理由から來てる、實際四學年制では智識の總括りが出來て居ない、それから少し論理的な或は哲學的な學科になると十七より十八、十八よりも十九の方が分りがいゝだから今日の五學年制は單に男子との對抗上から來てるのではない、實際の必要から來て居るのである。要するに若し

眞に一家を 整理し得る智識と技倆とを有する女子を養成しようとするならばどうしても今少し中味のある智識を授け今日の四學年制を廢して五學年制にすべきものである三、女子が先天的男子に比して劣つて居るかどうかと云ふ事は別問題として女子は多くの點で劣弱である今日の日本の女子の體格は何處から見ても一種の不具者である第二に

機械的仕事 は出來ても推理を要する仕事は出來ない第三には責任觀念に乏しい、之等は多く男子專制から來た女子の特性で依賴心が發達して居るさて之等の弱點を有する女子を如何にして教育して行くかといふ實際の問題になると容易に解決されて居ない併し次の問題は其解決の第一步である四、女子は男子に比して幾多の弱點を有するも其最大なるものは體格である尤も之は生理上から來て居る

結局同等と いふ事は望まれないだらう、併し何處迄發達するかは實際體育を獎勵し運動をやらせて見た上でなければ分らぬ事實である、現に歐米各國の女子の體格を見ると餘程發達して居る、私は今日の女子に單に良妻賢母の型を脫せさせる爲にはどうしても今少し智的方面の向上を圖らねばならぬと思つて居る、併し今日の女子の體格では或は多病な女子に學問を强いることは同じ結果に終りはしないかといふ杞憂を抱いて居る今日の女子は

智的教育の 時代でなくて體育的教育の時代でなければならぬ今日の女子の體育は女子其者の生存上最も必要な事で世間の所謂女子は一家主宰の重任を負ふべくあまりに纖弱である、

鄭白線開通期

【大連】四鄭鐵道新線路たる鄭家屯白音太來間全線は愈十六日竣工全通の運びに至りたれば四洮鐵路局は今回滿鐵本社に對し十二月一日までに二三等合車一輛三等客車二輛及び三等手荷物車二輛の貸與方を交渉し同車輛の到着と共に十二月一日運轉開始の豫定であると

電話架設進捗

十二月一日開通の豫定

【天安】天安電話は前月來架設中なるが豫定以上の進捗をなし二十日頃は市內作業終了を行ひ得べく遞信局よりは二十日頃技師の出張を請ひ使用上に付いて講演あるべく今の豫定にては來月一日愈開通完成を見るべき筈なり

平北普通校開校

【安東縣】平北義州郡北下洞普通學校は先月上旬落成したるを以て去る七日開校式を擧行したり同地より安東普通學校に通學中なりし一年生十名二年生七名は北下洞校に轉校し新入學生一二年を通じて約百三十名を收容したりと

釜山港運輸概況

門管釜山營業所調査

貨物

【釜山】客月中に於ける貨物輸送成績を前年同期に比較するに發送噸數二百十七噸到着噸數百六十二噸を何れも減少し運賃收入八十一萬二千三百八十四圓即ち二割五分の增加なり運賃の增分運賃を値上げしたる爲め運價は前月下旬に於ける省外船の撤退に依る母國の相場に寄附したる等に依り母國の配船不足を告げたる爲上旬めたる折柄本月に入ては對抗機著しく移出氣配を擡頭せしに於る移出量は依然激增し久しく方振に二便船を利用する事七回に及び優に前年同期に比し增進を期待せしも中旬中葉より穀價は母國の上騰を現すに至り漸減步調を辿るに至れり

旅客

客月中に於ける乘車人員七千五百八十七人其運賃五萬三千九百圓七十錢にして是を前年同期に比し人員に於て八百十三人旅客收入に於て一割一分八厘强の增收を見たるも之に反し降車人員六千五百七十六人にして前年同期に比し九百九十人の減少を示せり這は何れも自然の增減にして特筆すべき原因なし

手荷物

手荷物總數は前年同期に比し甚だしく減少を示せりこは時恰も農繁期にて內地人の旅行者減少せると鮮人勞働者は內地行增加の傾向あるも是等鮮人は託送手荷物殆ど皆無なるに因る、而して小荷物は前年同期に比し總數に於て六十四噸約八分强收入に於て六噸强の增收を見たるは一時的出貨の明太子(鱈魚の卵)出貨旺盛なると運距離の運送多く隨つて增收を見たり

仁取拂込好調

【仁川】米豆取引所殘額拂込みは十一月一日と期日決定したりしが今月まで頗る好調に拂込進捗せりと之等は一日以降に於て殘僅に二十六人六百七十一株を殘し延日步を徵せられつゝあり

木浦商議特別議員

【木浦】朝鮮銀行木浦支店長丸山正雄氏及東拓木浦支店長堀江吉之助氏は今回木浦商業會議所特別評議員として其筋より任命されたり

江華農林品評

【江華】本郡農林產物品評會は十四十五十六日の三日間開催せしが全島よりの出品一千二百點に達し其成績頗る良好にして授賞者多數に上りたり餘興として京城妓生の手踊綱渡り等あつて非常の賑を呈し無慮三萬に達せり十五日午後二時より授與式に移り會長李鳳鍾氏開會の辭ありて[illegible]の審査報告、工藤知事の答辭會長の辭等ありて午後四時半終了十六日は恰も市日に相當する事とて觀客數萬に達し大盛會裡に閉會を遂げたり

工藤知事の來華

【江華】京畿道知事工藤英一氏は十五日午前十一時本郡農林產品評會授與式の爲め來華午後四時授與式終了の後廣昌旅館に於ける當地有志の歡迎會宴に臨み十六日午前八時歸廳せり

銀行會社

鞍山支店開業

【安東縣】鞍山銀行安東支店の開業準備進捗し愈々來る廿一日より五番通り六丁目元安東銀行跡に於て開業する事となり當分支店長の事務は專務取締役福間盛三郎氏自ら執る事となれりと

滿商基礎工事

【安東縣】滿洲商業銀行の基礎工事は著々進捗し地下室の防水工事を除くの外は本月二十日頃に竣工すべし當時上家の本建築は目下設計中にあり十二月中旬頃工事全部を競爭入札に附する筈

創立總會終了

【安東縣】安東貯金融株式會社の創立總會は元台貸付會社安東貯金融組合員が同會の財產を出資の目的としたる關係上檢查役に財產を評價する必要あり檢查役として藤平泰一、柿本善吉、井上四平の三氏を擧げ愼重檢查の結果正確なるものと認め十六日午後一時繼續創立總會を開き無事終了を見るに到りたり

地方集會

▲白成會例會(安東縣) 安東縣白成會例會は十六日午後六時より六番通丸小亭に於て開催なりしと

▲小山總務歡迎宴(大田) 本社總務小山光利氏は大田の近況視察として十五日午後四時十一分來田したるを以て大田官民有志は氏を停車場に出迎へ夜はホテルに招待し歡迎晩餐の會を催し同席上伊關大田郡守の挨拶に次て小山總務の謝辭ありて午後九時過ぎ散會し

地方人事

▲永末茂一氏(元東拓大田出張所長) 青島支店詰を命ぜられ十六日出發(大田)

▲小山光利氏(本社總務) 十五日來田十六日伊關郡守山本副面長等の案內にて市中重なる處を視察し午後四時二十一分退田(大田)

▲坂本宮次氏(東拓大田支店長) 大邱に出張中なりしが十五日歸任(大田)

▲清水久一郎氏(東拓事業係長) 同上(大田)

▲申江原道知事 十四日春川郡西下面芳洞里にある北先祖靴節公の墓所へ參拜の爲め中原州郡守と同伴目下地方へ(春川)

▲穀井誠三氏(獸疫血淸製造所長) 十三日春川着十三日本道安川技手と共に金化平康淮陽方面へ巡視の爲め出張したり(春川)

▲李子明氏(前大邱公議會副會長) 銀行の親分にして退去命令に接し目下上海に滯在中なりしが同氏は其筋の命に依り近く歸鮮すべしと(大邱)

▲入江正太郎氏(安東縣) 在安東領事十九日義州及び新義州の各官廳其他を訪問して別離の回禮をなしたり

プッシゴ

【陰城】忠北陰城小學校では生徒が少いので之迄運動會を催したことがなかつた▲今年は是非開催して欲しいと云ふ土地の有志の希望で去る五日同校庭で開催した▲生徒數が少くて切れ〳〵メチャ〳〵名な運動競技回數四十四回運動好きな小生徒は此學校へ入學するがイヤ▲一寸待つた慌てゝは不可ません運動會は學校組合員家族も總出老幼男女打交つて一家的に催したのだ▲中忠州郡に八年間校長であつた小田原氏も參列する兎に角元氣のイヽことだ

溺死の病體を回復させた驚くべき科學的發見

坪井工學博士談

◆發見の動機 人が老衰したり、いろ〳〵な病氣となるのは人體の組織中にあるプラスマといふものが缺損するからである。それでこのプラスマを補つてゆけば病氣もせねば老衰もせぬといふことを、二十年ほど以前に醫學の一醫師の說として知つたことがあります。しかしプラスマをどうして補給するかといふことは說明してありませんでした。このとき私は「これは大そう面白い說だ」と思ひました。その後、私の頭から、一つ發見にとりかゝつて見ようと思ひました。その後、私の健康が著るしく衰へて來ました。それに腦の力も大そう惡くなり、その上視力が衰へて今とちがつて大きい活字の新聞紙さへも、よほど明るいところに出なければ讀めぬといふ有樣になりました。又一方では腸結核に罹つて、腹部は常に痛みをもつてゐました。その上に子供の時からの喘息は年と共にます〳〵ひどくなり、恰も病氣の問屋みたやうな體となつてしまひました。このまゝではとても將來は覺束ないと、自分も覺悟をきめましたがこのとき不圖、私の頭に思ひ浮んだのは、先年發見を志したところのプラスマの補給方法であります。さきには人の爲にといふ希望であつたのが、今では自分のために焦眉の急を要する問題となりました。それで病氣中とは申せ、元來からした發明事に興味をもつた私は、その後寢食を忘れてその事の發見にかゝりました。

◆自ら實驗す 何を申しても暗夜に物をさぐるやうに、何一つ手がゝりのない中を、あれかこれかと研究してをるうちに、ある一つの具體的の事を發見しました。これならばきつとプラスマの補給に効果があるに違ひないと思ひました。それで早速それを自分の體に應用して見ました。先づこの發見物が、どういふ風に私の體に反應を示したかといふに、私がこれを用ひはじめてから僅か四五日位で、何となしに體全體に活氣を生じて來たのを覺えました。しかしいま現に病つてゐるところの腦は、何者かゞ一ぱいに充滿したやうに一種の强い壓迫を感じました。それから腹も一ぱい物がおし詰つたやうで、今にもはち切れさうな感じがしました。しかし體全體としては何となしに現れさうであるので腦と腹とに現れたこれだけの徵候で止してしまふ氣にもなりませんでした。やはり引き續いて服用してゐるうちに、腦の壓迫も和らぎ、腹の膨氣も除てゆきました。

◆蘇生の喜び それと同時に腦は一時に輕くなつて、今まで重い笠のやうなものを冠つてゐたのが急にとり去られたかのやうに感じました。腹も便通が多くなると共に痛みも去り、急に輕くなつたやうで、未だ曾て經驗せぬ快よさでありました。かういふ有樣で著るしい効果を示して來たので、私は喜びに堪へませんでした。その後腦の方はどうなつたかといふに殆ど全く失はれてゐた記憶力は再び回復して、子供時代よりも盛んになりました。かうして健全な腦をもつやうになつたのは殆ど三十年振りのことで、私は大阪の豫備門時代に重い腦病にかかつてからといふものは、そのためにどんなに苦しんで來たことかわからないのであります。その苦しみが殆ど一朝にしてなくなつたわけで、蘇生に等しい喜びをしたのも無理はないことであります。それで私はこの發見物を「活力素」と命名しました。

◆六十歲の青年 また私は子供のときから齒が弱くて、殊に年とつてからといふものは一層ひどくなり、齒槽も使はれぬやうに痛んでゐたのが「活力素」を用ひはじめてから丈夫な齒に變つてしまひました。子供のときからの持病の一つで、年をとると共にだん〳〵ひどくなつてゐた喘息も、いつとはなしによくなりました。偶に咳をすることがあつても以前のやうな息の根もとまるまでに咳き入ることはなくなりました。病氣のために血行が惡かつたのでせう。冬になれば耳には凍傷ができ。足には皹が出來てゐました。それほどですから冬になれば指先などは冷くて困つてゐました。それが不思議にも「活力素」を用ひはじめた年の冬から、凍傷も皹もできないやうになりました。そして水で手を洗つても冷いと感じないだけでなく、水で洗つた手から湯氣がポッポと立つやうになりました。かうして三四年ばかりの後、私の身體は全く改造されてしまひました。病氣の當時でも脂肪肥りで十六貫位はありましたが、それが今日では肉がしまつて十八貫以上に達しました。皮膚の色なども、六十歲に近い今日でも、二十歲位の青年と少しも變らぬ位に艶々してゐます。無論元氣も青年のそれに決して劣らぬと信じてゐます。

◆人體の生命素 老人とか病人とかの身體を試驗して見ると、その細胞中にプラスマはほんの僅かしかないのであります。ところが死人はどうかといふに、死體には全くプラスマはないのであります。して見ればプラスマが人體の生命素であることがわかりませう。さてこれを證據立てるに適當な實驗を、この春私は自ら試したのであります。私がふとしたことから、可なりひどい肋膜炎を病ひ、熱も高ければ水もたまりました。醫者にかゝれば絶對に安靜にせねばと、やかましくいはれるところを、私は例の「活力素」を服みながら、學校の講義には缺かさず出席して、歸れば床につくやうにしました。このあひだ熱のために食は思ふやうに進まなかつたけれども、體重は少しも變へませんのでした。また私の子供が先年腸チブス見たやうな病氣にかゝつたとき、醫者は腸チブスの手當をして絶對に何も與へてはならぬといひましたが、本人がお菓子を食べたいといふので、食べたがるものならやつて見やうと思ひ、一ト人前與へたらそれを食べてしまつてまだ足りないといふので、更に半人前與へました。

◆大病にも衰弱せぬ 醫者が來たのでそのことを話すと「そんな無暴なことをして貰つては困る。しかし患者に少しの衰弱のないのが不思議です。それにこの高熱に少しも、體力の衰へないのはどうした譯だらう」と、醫者はしきりに不審がつてゐました。けれども子供が「活力素」を飲んでゐるために體力の衰へぬ事を知つてゐるので、別に不思議とも思はないで濟んでゐました。かくしてお菓子を食べた翌日、子供はじつと床についてゐることができないで、外に出て遊びました。病氣はこんなに無造作に治りましたが、醫者が重く診斷してゐたにたがはず重い病であつたことは、その後になつてから髮の毛が束になつて脫けたことによつてわかりました。かういふ大病に際して、長いあひだ絶食してゐても體力が少しも衰へないのは、前にも申したやうに「活力素」によつてプラスマの補給が出來てゐたからであります。食欲の少しもない肺結核の人達が、この「活力素」を用ひ始めたために、僅か一週間位で驚くほど體重狀態がよくなつたといふ實例なども決して少くないのであります。

◆世に勸める理由 私がこの發見を完成したのは明治四十二年のころでしたが、その後私の家族をはじめ知人の間に傳へてみました。ところがそれを聞き傳へて頒けて貰ひたいといふ希望者が全國各地からあるやうになりましたから、とても忙しい自分の手にはおへなくなりました。それで郷里の親戚の者に頒たせてみました。その後、定價をつけて一般の需要者に販賣させるやうにしましたが、それも殆ど廣告らしい廣告をして賣ることを禁めてあります。その理由はといふに「活力素」の有するあまたの効能を吹聽しても何だか世にありふれたいかさまものの賣藥や賣藥類と同一視される恐れがあるからであります。私が責任をもつて發見し、自信をもつて人にすゝめ得る「活力素」を、さういふいかさまものと混同されては、實に心外にたへぬからであります。私は自分の利益のために「活力素」を世に廣めやうとは思ひません。私の願ひは、私と同じやうに病苦に惱んでゐる人に、私と同じやうに健康の喜びを頒ちたいといふのであります。(「主婦の友」より轉載)

◆活力素は 東京市京橋區五郎兵衛町活力商會化商京橋一五九九番振替東京二二〇八六番で發賣し定價一ケ月分三十丸入一圓八十錢送料十五錢で外に十二圓及廿三圓の徳用大瓶もあります

◎桐下駄宣傳 字探し 懸賞募集

◎左の繪の中にカナ四字ありそれを綴れば或商名になります

●わかつた方は向ふ十日間以內にハガキで住所姓名明記して東京市下谷區仲御徒町十九 平田商會へ御解答下さい

●正解者五百名に宣傳のため左記の商品提供す

東京新流行 表付桐下駄 五百

新ダイヤ 美術金 金指輪 百五

提供

京日案內

九號活字十四字詰五行一回金壹圓五拾錢 ▲三回以上は一回毎に二拾錢引 ▲料金は總て前金の事

毛皮 なめし並に仕立 鳥獸剝製標本 萬毛皮鳥毛買入 京城本町二 貿易商 竹元商行 電話二〇六五番

女中 入用 家族四人アリ 堅キ方ハ左記へ御來談アレ 京城本町四丁目七一 電話三一八三番 谷原多喜三

賣地 南大門通二丁目附近大和町及び初音町何ケ所もあり 日本建賣却す 御希望の方は電話一八四五番 秋

募集 事務員 簿記ニ精通 心得アル者 年齢不問 自筆履歷書持參 面談午後七時ヨリ 京城長谷川町七四 近澤洋紙店 電話二二七五

毛皮 なめし並に製造 各種毛皮販賣 御婦人用襟卷 京城本町貳丁目 電話一五八八番 永松商店

觀相 石龍子先生直傳 從五位勳五等(龍緣) 酒井三郎 京城本町五丁目八拾壹番

恩給 及賜金類 公債及び軍事賜金有價證券 立替期 時低利 京城古市町三五 江州屋長店 服部藥所

古本 ●無代高價買入 ●御報次第早刻參上 ●是非御試を乞ふ 京城本町貳丁目 電話九五番 ●群書堂

ほねつぎ くじき 一切の治療御依頼に應ず 京城明治町一丁目 柔術道場

ほねつぎ うちみ くじき 治療 京城旭町一丁目 常盤町 元川

中古 ミシン買ます 御希望の方は御一報次第參上仕候 京城長谷川町 電話二三八番 楠商店

內職 毛絲編物を能くし又手なる方を望む 希望者は御來談あれ 壽町八番地 ミカド商會

賣物 發動機 精米機 附屬品付 大正八九年度製 御希望の方は京日代理部 染川へ

電話 至急買入 京城公設市場裏 電話一八四〇 貸金業 イワシヤ

貸間 アリ 階下付キ二階 京城黃金町二ノ六一 丸

武子夫人の路傍宣傳

九條武子夫人は去る十三日から淺草雷門を始め東京全市に亘り路傍に立つて傳道をしつゝあるが寫眞は雷門前での撮影で向つて右から二人目が武子夫人である

今年は腰越の主なき別邸で保養する原未亡人

澁谷同家執事の談

原敬氏未亡人淺子の今後に付き澁谷執事は曰く未亡人としては一生を亡夫の墓守りとして盛岡に送られると云ふ覺悟であるが何しろ昨年以來健康勝れず殊に寒氣に際しては最も抵抗力が弱つて參りました昨年の暮胃潰瘍に罹つた際佐藤博士の手術で局部を切開し食道の患部を切り一方だけ合せてあるので普通人の食道より餘程短いのであります夫れ以來兎角健康が勝れない閣下（原氏）も京都旅行の際等何時も旅先から健康を案じて電報や手紙を下すつて居ります丁度盛岡で發表されたリューマチスが原因となつて居ります廿日頃私が同伴して歸京し佐藤博士の治療を受くる筈で腰越の方が暖かいので今年の冬は同地の別莊で暮す豫定になつて居ります芝の邸宅も府葬の計畫がありましたが中止しました貢さんの歸朝後は矢張り芝の邸に居住され盛岡との間を往復される事でせう

家屋明渡請求訴訟

複雜した事情があるらしい 新町遊廓の新町バー

府内新町遊廓新町バー山村賢次郎の家主同町建築業加藤賢は此程該家屋明渡請求訴訟を提出した其の理由は加藤は該係爭家屋を山本辰雄から買受け其の當時から居住してゐる山村に從前通り月三十二圓で賃貸して來たが後家屋の修繕をなし月七十五圓に値上げして本日に及んだが該契約書を差入れず交渉を重ねたが拒絶する今回必要に迫られ明渡を求める尤も何時でも必要ある場合は明渡すと云ふ要求契約であるから契約に基づいて本訴に及ぶと云ふのであるが山村の代理人平山辯護士から提出した答辯書に依ると家主對借家人間に大いに注目すべき經緯が潜在してゐる樣に思はれ之が口頭辯論は見ものと思はれる答辯書は次の如くである

前家主山本辰雄が家主た[illegible]承して加藤が家主となつて月三十五圓の家賃で貸借して來たが何時でも要求に應じて即時貸借契約終了して明渡すと附約した覺は無い山村は昨年六月前所有者の承諾を得て八百五十圓自腹を切つて家屋を洋食屋向に改造し新町バーと名稱開業し華客の贔屓を得て繁昌してゐる矢先一月加藤は多少家屋の修繕をするから家賃を六十圓にするとの申込んで來た位が三四日も掛ければ修理が済む個所を三月も要したので其間營業中絶の有樣だが思はぬ[illegible]を無法だと跳付けると契約破棄を稱して今回の結果となつたのである云々

仁川海水浴場

設計漸く成る

【仁川】期成會の第一事業として實行を目論まれた月尾島海水浴場は豫定地變更の餘儀なき支障と計畫の豫算が技術家の觀慮によつて豫想外の尨大となつた事は此計畫の前途に尠からず不安を懷かせらるゝ譯であるが兎も角も設計なるものは此頃出來上つたので近く又實行委員會の意見を求むるであらうが該設計によつて算出せられた數字は大體の竣工だけで十一萬餘圓の多額に上つて居る若し將來豫定地變更によるも單に其の防波堤の高低長短を案配すれば足りるので從つて幾分の増減は生ずるも大體に於て該設計を以て議を進むべき筈だと傳されて居る

賃銀値上問題から陶器職工の盟休

會社側では穩當に慰撫したが要求を容れねば……と職工は頑張る

【釜山】釜山牧之島硬質陶器株式會社工場使用の製作、仕上げの兩職工が賃金値上げの問題から揉つた揉んだで會社側と折合がつかぬ所から俄然全職工中の約半數九十餘名が申合せて同盟休業を斷行し數名の代表者は左の三箇條の要求を會社側に提出して返答如何と交渉を開始した

一、會社は職工の賃金制度を從來の如く作業率に據り計算支給の事

二、職工疾病の爲め遲刻早引等あるもこは一日の賃金を支拂れたし

三、從來日曜日は休業し居たるも今後は日曜日と雖も就業せしめられたし

右今回の盟休の原因は先々月末乾燥工場全燒の厄にあひ以來作業上に一大支障を來し從つて以前程に能率あがらず到底會社側としては一日の作業率により賃金を計算支給し難き所から全然日給制度に改むることにした結果各職工共從來程の收入を得ることが出來なくなつたのがそも〳〵の事の起りで會社側としても直にオイそれと要求を容れられない事情もあるので重役協議の上回答する旨を申聞かせそれとなく溫順に就業方を勸說したが仲々鼻息荒く要求が容れられずば全然就業せぬと頑張つてゐる

八人連の賊

團檢擧さる

【大阪電報】十五日午後八時頃豫て其筋より怪しと睨まれて居たる八人組の遊客が松島仲の町を徘徊中刑事が認め格鬪の末三人を逃がし五人を取押へたるが右は朝鮮人のみの賊團にて五月二十八日西九條田中伊之助方へ八人がゝりで忍び入り現金百八十圓及び六月初め大阪驛にて八十圓入の財布を盗み其他にて五千圓餘を盗みたるを自白せり

本社代理部の防寒具特價デー

本社代理部では既報の如く來廿一、廿二、廿三の三日間に亘つて防寒具特價デーを催す筈であるが各品種を通じて市價よりは確かに一割乃至二割五分は廉値である品目下の如し

メリヤス各種▲鳥打中折帽子▲毛シャツ類▲防寒帽▲出前▲襟卷類▲足袋各種▲毛布▲防寒靴▲靴下類▲其他數點▲商店既成品▼パー、長トンビ（特別仕立）

泥醉して屍體を忘る

喜劇めいた呑氣な朝鮮人夫

【仁川】十四日午後五時頃富川郡多朱面道禾里の墜塚農場内に棺に納めた朝鮮人死體を何者とも知れず遺棄したと云ふので屆出によつて警察官出張取調べたが該死體は仁川新花水里康元實の二男康壽慶生後五ケ月が死亡したので親族の者一名を附して附近の勞働者を傭つて之を擔がせ文鶴面承基里の共同墓地に埋葬させたのであるが途中其の勞働者は飲食店に立ち寄つて一杯飲むだが思はず過ぎて前後不覺に酩酊し遂に擔いだ死體を前記農園内に抛り捨て、草原に寢込んでしまつたと云ふ呑ん氣な始末であつた處が一方先に墓地に行つて埋葬の穴迄掘つて待つて居た親族の一人は何時迄待つても死體が來ないので驚いて實家の康元實方に歸り斯くと告げたので大騷ぎ行方不明になつた幼兒の死體を八方捜査して漸く前記の始末と判明し更に角規定の手續きは濟まして埋葬をしたと云ふ頗る呑ん氣な喜劇を演じたのであつたと

電話女事務員の改良服

京城局で考案した 地質は薄焦茶色の綿ネル

長い袂を有する日本の婦人服が勞働に不適であるは明かで之が爲に職業に從事する婦人は袴又は事務服など夫々勞働に使用せられてゐるが、就中斯うした職業婦人をより多く有する京城郵便局電話課では事務服として從來用ひられてゐた服が普通の着物の上、更に事務服を重ねるといふ手數の煩があり又一面には二重の費用を要するので過般來之等兩道の改善にと家事科裁縫部の教師山縣よし子女史及び平野、山岡兩取締の間に於て考案中の處、漸く此の程一つの服が出來上つた、そうして同服は着衣の煩をさけて上着とスカートを連綴した極簡易で且形の上からしても決して見にくからぬもので地質は薄焦茶色の綿ネルにて洗用にしても袴一着の以内に於て作られる。木村課長は之につき語る

只今では未だ合理的には及んで居ない兎に角費用の經濟と着衣の方法なる事務服として可成り簡易である[illegible]

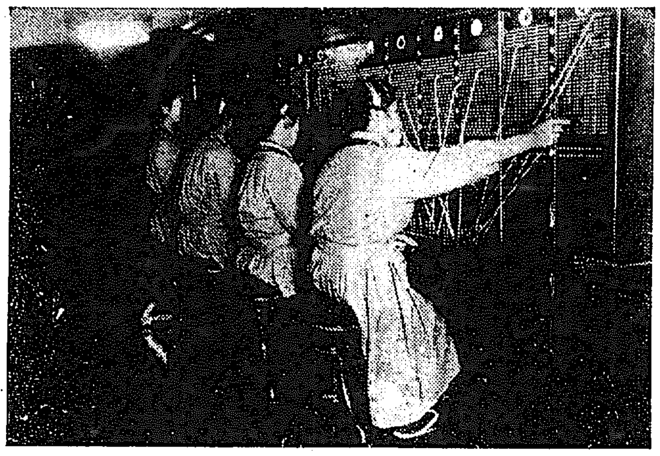

京城電話女事務員の改良服

讃美音樂會

京城東洋音樂研究會主催にて[illegible]氏の誕生百年記念として十九日午後七時から長谷川町公會堂に於て音樂會を催す由プログラム左の如し

▲第一部 ▲開會の辭、奏樂、齊唱、男聲四部合唱、女聲二部合唱、高音獨唱、ヴァイオリン獨奏 ▲第二部 男聲四部合唱、混聲四部合唱、女聲三部合唱、高音獨唱、ピアノ獨奏、ヴァイオリン二部合奏

間島の鮮人

頗る平穩

【間島】華府會議開會當日たる十一日は間島の鮮人が示威的運動を起しはせぬかと一般に杞憂され我が官憲並に支那官憲でも嚴重警戒してゐたが事實は豫想を裏切つて何事もなく頗る平穩無事當地居住の朝鮮人も餘程醒めて來て馬鹿騷ぎするよりも着物の一枚でも購んで方がいゝと云つて居る

見もの聞きもの

大正館 十八日より實寫『朝鮮今週の主なる實寫は大谷『ホエシヤ風俗』喜劇『トン君東報』新派悲劇『藝妓染吉』全五卷海洋奇談『海上の狼』全七卷連續活劇『六十餘州怪傑と忍術』六卷

壽樂館 十八日より特別大興行新派悲劇『狗久の外術』實寫『京藝妓の舞踊』新派悲劇『桔梗屋の娘』軍事大活劇『戰軍のパール』『成子忠臣山中鹿之助役鶴』『筑前琵琶』等で料金は値上げしないさ

少年小説 何處の人〔上〕

原田紫山

お母さんは、今朝早く隣村の叔父さんのお家へ行つて、もうお歸りになる時刻だつた。

友一はお母さんを迎へに行くため家を出た、隣村まで迎へに行くのではない、村境の濱邊まで行く積りであつた。

もう日の暮るゝに間はなかつた、先刻近所の時計が五つ鳴つた。

村境の濱邊には涼しい風が吹いてゐた、濱邊の岩に腰かけて友一は隣村の方を見たり海の上を眺めたりしてゐた。

だん〳〵日は西へ傾いた、海の上には時々小魚の飛ぶのが見ゑた。

友一の目には涙が浮んだ。

『お父さんに逢つて見たいなア……』

そしてこんな獨り言を言つた。

友一のお父さんは友一が二つの年に、何處へか行つておしまひになつたのだつた、友一はお父さんに別れてから今年で十二年になる。

お父さんの行方はお母さんにも分らなかつた。もとより友一が知つてる筈もなかつた、又友一はお父さんのお顏を覺ゑてもゐなかつた。

やがて後の方へザク〳〵と砂の上を歩く人の足音が聞ゑた。

友一はハッと思つて後を振向くと、何處の人だか年頃五十ばかりの旅人らしい人が友一の傍へ近づいて來た。

『誰だらう？』

と、友一は思つた。旅人は友一の傍へ近寄つて。

『大分涼しい風が吹いてるね』

と、言ひながら、友一の傍の岩に腰かけて海の上を眺め入つた。

旅に疲れてゐる人であるらしかつた、あまり好い身なりはしてゐなかつた。併し何處へか氣品のある人だつた。友一は見知らぬ人が傍へゐるので何だか落ちつかないやうな氣がした。

『お前さんは何といふ名だね』

と、旅人は友一の名を尋ねた。

『僕は友一といふんです』

『友一……うん、好い名だね』

旅人は友一の名を聞いて、少し顏色を變へながら言つた。

『年はいくつだね？』

『十四です』

『十四、さうか』

名を聞いたり年を尋ねたり、ぢろ〳〵と顏を覗きこんだり妙な人だなと友一は思つた。

『あなたは何處の人ですか』

友一は負ぬ氣になつて尋ねかけた。

『俺は東京だよ』

と、旅人は笑ひながら答へた。

東京の人が何の用があつて、こんな田舍へやつて來たのだらうと友一は不審に思つたが、思ひ切つて聞いて見る勇氣はなかつた。

そのうちあたりは薄暗くなつた。友一は隣村の方を度々眺めた。お母さんの姿は見ゑなかつた。

『遲いな』

と、思はず獨り言を言つて友一は立上つた、そしてお母さんを迎へに隣村の方へ行つて見る氣になつて、きつと途中で行逢ふだらうと思つて。

『さよなら…』

友一は旅人に挨拶して歩き出した。

『あ、さよなら』

と、旅人は挨拶を返して友一の後姿を眺めてゐた。

友一は隣村の入口でお母さんと出逢つた、もうすつかり日は暮れてゐたが、美しい月が出て道は晝のやうに明るかつた。途中で友一は旅人の話をした。お母さんはその旅人の年頃、身なり、物の言ひぶり、などを可なりくはしく友一に尋ねた。

『あの岩に腰かけてゐましたよ』

と、友一は先刻旅人が腰かけてゐた岩を指して言つた。もうその時そこらへ旅人の姿は見ゑなかつた。

二人はやがて家へ歸り着いた（つゞく）

陸軍大演習の[illegible]方針發表さる

[illegible]

二、[illegible]東軍の一兵團は東京方面に進行中にして又西軍の一兵團は海水港方面に上陸し其[illegible]

電報で[illegible]夫に年狀

（三）伊藤昌忠（二）[illegible]興を詐欺せんと企て去五月廿日を通じたが[illegible]其儘受取人無[illegible]

十八日より上場

海上の狼

北氷洋上 幽靈丸に起れる阿鼻叫喚の地獄相！

アートクラフト特別大映畫ジョージメルフォード作品

日活向島第一部大作品 新派悲劇 藝妓染吉

松之助尾太郎合同大努力劇 十八卷の内第一回 六十餘州 怪傑と忍術の遊戯 上場

大正館

赤札惠比須デー

十一月十八日より五日間

破格の見切品は ―赤札―

赤札は驚き遊ばす程の値段にて提供致します

併し赤札には限りあります品切せぬ中にゼヒお買上げを!!

其の他均一見切品澤山

本町三丁目 ㊟ 橋詰呉服店 電一八〇二

火災季節

各種ポンプ

輕便消火器

【直ちにカタログを御請求せられよ】

京城本町二丁目

株式會社 熊平商店

賛化病院 京城府明治町一丁目 電話二四番

内科 小兒科 入院隨意 毎日五名を限り施療す

醫學博士 古城憲治

滿鐵荷役運搬請負業 各種石炭煉炭 コークス販賣 鞍山銑鐵 硫酸安母尼亞

田代商會 平壤府壽町九八番地 長電話八三九番

資本金貳千萬圓 頭取 安田善之助

★ 株式會社百三十銀行京城支店 京城本町二丁目

銀行一般の業務稍々御便利に御取扱申候 爲換取組先は内地各方面並朝鮮樞要の地に有

電話長五八番 振替貯金京城一九四三一番

刷新せる京日代理部

謹啓時下寒冷の候各位益々御清祥奉賀上候、毎々絶大の御援助を賜り[illegible]日進月歩の發展を遂げ[illegible]

合資會社 京城日報代理部

當選御禮

今回大邱商業會議所評議員選擧に際し各位の御同情に依り當選の榮を得候段感謝に不堪候不取敢茲に紙上を以て御禮申上候 敬白

大正十年十一月十六日

岩本重松

株式會社 鮮南銀行

永井幸太郎

中西彦三郎

世良朝吉

甚川寛三郎

鎭咳祛痰劑 エバニン

エバニンは本邦産植物より抽出したるサボニン製劑にして味甘美服用容易副作用なき優越せる鎭咳祛痰劑なり 水劑用散劑用及錠劑あり

發賣元 大阪市東區道修町 武田長兵衛商店

小説 運命 (四七)

原田東風

『兎に角斯うしてもう出て來たんでございますからね……』

妻君はもう落ち着いてゐた。

『出て來たッて戻るに不思議はありますまい、世間にはその例が如何程もあるんですもの』

『ですけれど……』

『ですけれど何うだと言ふんです、實は私も始めて話を聞いた時には、餘りの意外に一寸信じられんかつた程ですからね』

『…………』

『又貴所方の背を知つてゐるものなら、今貴所方が別れたと言つたら、それやア誰だッて驚かずにはゐられますまい、つまりそれだけ貴所方の家庭は圓滿だッたんですからね、正直言ふと私なぞもそれを羨んでゐた一人なんですよ』

『…………』

青木が諄々と語り出すと、妻君は又返答が出來なかつた。

『それを突然に別れたんでせう私はホントウに驚きましたね、それも深い事情でもあるなら格別、話を聞けば別に大した事情も理由もないらしいんじやありませんか』

『…………』

『それとも私や武田の知らない事情や理由が貴所にはあるんですか』

妻君が餘りに默つてゐると、青木はヂリ／＼した。

『否エ、別に大した事情や理由のあるのではございませんけれど、併し考へて見ると別れた方が双方の爲めに好いかと思ふんでございますの……』

『何うしてです？』

『何うしてツていふこともありませんけれど、私つく／＼と考へたんでございますの……』

妻君は不得要領なことを言つて言葉を濁す。

『ツク／＼と考へたんですッて……』

青木は妻君の顔をジッと眺めながら言ふ。つく／＼考へたといふのは武田につく／＼愛想を盡かしたことにもなれば、又歸る意志がないのである。さうと思ふと青木は急に失望や不快を感じた。一旦出は出たもの丶自分が逢つて懇々と話をしたなら好し即坐に解決は出來ないまでも、多少は妻君の意志を飜せるやうに思つたのだ。が、その期待が早くも裏切られて妻君の決心の中々に堅いのを知ると、今まで強て優しく言つたり遠慮をしてゐた丈け、性來の短慮に思はずムラ／＼ともすれば、こんな薄情な人ではなかつた筈だと思ふと、今更自分の不明や期待が耻かしいやうにも、馬鹿らしいやうにも思はれてならなかつた。

『エ……』

青木の態度や言葉が何時になく厳つくなると、妻君は急に逡巡した。

『つく／＼考へたッて何う考へたんです』

『何うツていふこともありませんけれど、今までのやうではお互に苦勞するばかりなんですからね』

『苦勞するばかりですッて……』

青木は呆れたやうに言つて不思議げに妻君の顔を眺める。

『エ、苦勞するばかりで少ッとも先の見込みがないんですからね』

『見込みがないんですッて……』

意外なのに、青木は益々呆れて、妻君の言葉の愈々出て愈々妻君の顔を眺めた。

『エ、ですから私もよく／＼決心したんでございますわ』

『そりやア出る位だから、よく／＼の決心でせうけれど、併し貴所は七年も八年も一緒にゐたんでせう、武田が何んな男で、何んな性質か位は分らんことはないでせう、貴所は先きの見込みがないと言ふけれど、武田は無能や無學ではありませんからね、貧乏こそしてゐたでしやうけれど、誰が見たッて人格は立派なもんですよ』

青木は武田が侮辱されるのを自分が侮辱されたやうに感じてゐた。

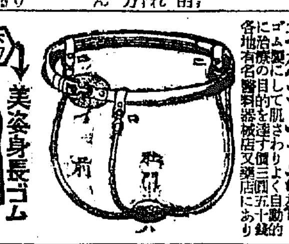

理想ゴムぢ治帶

ゴム製にして肌ざわりよく自動的に治療の目的を達す 價三圓五十錢 各地有名醫科器械店又藥店にあり

美姿身長ゴム (大流行)

美姿を造る法先づ爪立ちし其下へゴムを入れ足袋靴下をはく實に輕便でスラリットして氣分好く自然顆姿を正し實際に素形の良具と醫學博士林先生を初め外科専門大家の賞讃あり

特價 足袋用甲五圓卅錢乙四圓卅錢 靴用甲五圓八十錢乙四圓八十錢 送料卅錢御用御好需有 ○足袋は三分大形三ッコゼに限る 東京神田元柳原町卅四 醫科器械製造元 小柳整型堂 ゴム一般 電神二一九六番振東四五六三三 電車須田町又は和泉橋下車が便 ファイン醫料器械店有名足袋店有

特許五二五一九 脫腸治療器

理想平ゴム商標 心持よく 治す 各地の藥店にあり

御求の節特許理想的の印に御注意 大人用參圓五拾錢 中二圓 小二圓五十錢

大キンギ玉治ス

眼病ならば

眼病ならば先づ第一に**大學目薬**と言ふ事になつてゐる。これは言ふまでもなく薬効が優れてゐるからである。**大學目藥**は醫學藥學の大家の不斷の研究に因つて成り、臨床上にも充分の自信を得たもので小兒には小兒用大學目藥を特製し其獨特の製造技能には最善を盡してある。であるから赤道直下の酷熱地に於ても北極に近い寒地に於ても巧妙に治療上の偉効を顯はして居る。そして此**大學目薬**は如何ばしい沈澱物などの無い事を見定め易い様に透明つた瓶に入れてあつて一葉のレッテルさへも態と貼つてない。之を見ても調劑上如何に技術が優れてゐるか、又如何に細心の注意を拂つて居るかゞ判るであらう。

其上藥瓶に添へてある點眼器も冷熱に弱いゴムの様なものは使用はず、冷熱、乾濕、藥液にも侵されぬ特許のバネ附點眼器であつて、亦包裝も特許權を得た獨得のもので、他人の模造し得ない幾多の優れた點を有つて居るのである。

斯様に**大學目薬**は名實共理想的な眼科藥であるから、その製造高の巨額な事も我國無比であつて年中注文に忙殺されてゐる有様である。

その愛用者も廣く海外に擴つてゐて一度足を外國へ踏出した諸君は其の異數の發展に驚いて居られる次第である。

大阪市北濱 **參天堂**合資會社 電話本局 長 一二〇〇四番 一二〇五番 五五八五番

效能 はやり目、トラホーム、星目、かすみ目、たゞれ目、こり目、打撲目、血目、其他炎性諸症

キ・メ第一は製劑本舖たる我社の信念なり

改造の世の中

新しき價値ある葡萄酒として高評嘖々たり

絶對に着色せぬ 純良なる白葡萄酒

白玉ホワイトワイン

白玉ホワイトワインは絶對に着色せず全く純眞なる白葡萄の最上なるものに依つて精製されたれば葡萄酒としての効力は白玉に於て初めて知るを得べく常に用ひて健胃補血興奮の効偉大にして心身に驚くべき卓効ある滋養を持つ今や各階級を通じ御高評を蒙りつゝある、然も口當り頗る良く美味此上無ければ婦人小兒の口にも適し全く在來の着色葡萄酒とは自ら撰を異にしてゐる純眞の葡萄酒です。

着色せない
白葡萄酒
あつさりと
心地良い酒

兵庫縣灘 醸造元 江井ケ島酒造株式會社

京城南大門市場 朝鮮代理店 刈辻本商店

惡疫を豫防

するには日々の衛生に注意を要す、日々の衛生は常にカオールの二三粒を用ゆるに有り

衛生口錠 カオール

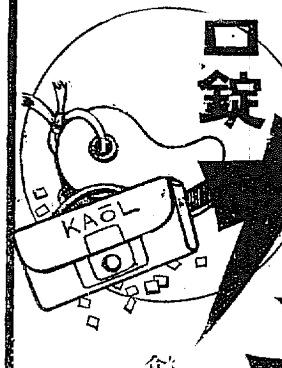

食前、食後にカオール
病氣見舞にカオール
旅行に……カオール
觀劇、宴會にカオール

オリヂナル本舖 安藤井筒堂

1 **お化粧** が濟みましたら次に足袋をお召しになるのが順序です。足袋は

2 名實共に日本一の **福助足袋** が一番お望みに適ひます。つぎは

3 **着付け** ですが、足袋を先にお穿きにならぬと姿が崩れていけません。斯うして

4 **お出掛け** になりますと、お姿は又一段と整つて見えます。殊に福助足袋の氣品は又格別です。

寛永御前試合

小金井芦洲講演

第一四四席

そこで池田勘兵衛が又五郎の母の手を執つて 勘『イザ御案内致さう』ご酒屋の丁稚ご入替にして門内に連れ込み彼の丁稚を駕に乘せ引戸をピッタリ閉め其前の

京城旭町二丁目黑川肉店横入 小學校用 マント 服 其他洋服各種 廣瀬洋服店

處へ床几を据ゑ笹川團右衛門今か今かご又五郎の引渡しを待つて居る、處が何時まで經つても出てこない、門内では何やら頻りに高聲に笑ひ興じて居ります樣子、その中に早一刻あまりも經ちましたが何の音沙汰もない美濃屋の小僧は足が痺れて堪へられなくなつた、引戸の中からトントン戸を叩いて 丁稚『オイ伯父さん、足が痺れてたまらない、モウお侍は厭になつた。早く主人の所へかへして下さい主人を失敗ご阿父さん阿母さんに心配をかけて濟まないから、ヨウ伯父さん早く開けておくれよ』オイ〳〵泣き出した、笹川團右衛門不思議に心得 團『コレ何だ其方は、丁稚『私は麹町十丁目の美濃屋こいふ酒屋の丁稚で 團『ナンダご酒屋の丁稚だ 丁稚『何んだかしらないけれども侍に

京城櫻井町 みのや京染店 長電一四六二 振京六二三八

なりたければ侍にして遣るから之を着ろご被仰て這那物を着せ、物をいつては不可い、下職の者ご馬鹿にされるからご此處へ連れて參りました、早く主人の所へ歸らないご叱られますから何うか歸らして下さいませ 團『ウム―偖は一杯喰はされたか、チエ〳〵殘念』ご血眼を踏んで口惜しがつたが最早六日の菖蒲十日の菊、時機遅れては如何んとも致し方がございませぬ、門内では手を叩いて笑つてゐる、笹川團右衛門は突然駕の垂を上げ小僧の襟首を攫ひ摑むこズル〳〵ご駕から引摺り出し 團『汝れ身分ある天下の旗下であり乍ら惡人に同情して大勢腹を合はせ剰さへ御分家まで一諸になつて欺すこは何事なるぞ 丁稚『ア、痛タ……オ痛タ……』 團『エイ』こいふこ丁稚の襟際へ手をかけ二三間先の土塀に向つて叩き付た 丁稚『グッ』こ言

皮徽科 專門 外科 扇田醫院 京城太平通二丁目 電話二三五八番

ふこ小僧は泣き乍らドン〳〵逃げてゆく、門内よりはドッこ言ふ笑ひ聲起り ○『ウハヽヽヽヤイ馬鹿侍、田舎侍、マンマご罠に掛つて定めて殘念であらう、武士は相見互ひだ、阿部河合は遠き祖先より懇意に致した間から斯縁に由つて一片の義を以つて匿まつたのだ、假令池田が弓矢を以て飛り越さうこも旗下一統心を協せ應戰を致して遣はすから何時でも來い、馬鹿侍、ウハヽヽヽ』怒れる形相物凄き笹川團右衛門 團『如何に門内の者能つく承はれ、天下直參ご誇る身分であり乍ら天地容るべからざる大罪を犯したる河合又五郎を匿まいしのみならず能くも拙者を欺いたな、四方に使ひして君命を辱しめさるこそ武士の本分、何んで此儘阿女〳〵歸られよう、笹川團右衛門の赤き心を見せて遣はすに依つて思ひ知れッ』ご諸肌押脱ぎ切腹を致さうこしましたから隨いて參つた仲間小者が左右から取縋つて留め隙こするご振り排ひ 團『コレ物共、妨げ致して眞の武士に卑怯の名を取らせるな、イザ其處退け、退かんか……其方共は笹川團右衛門の最後の程を見屆け斯々斯樣云々こ委細の赴きを御重役方まで申し上げろよ』こ小刀晃然こ引拔いて門内の方をグッこ睨まへながら立腹を切つてぞ相果てました。

牧野沃度注射應需 内科小兒科 皮膚花柳科 院長 今村純義 永樂醫院 京城永樂町二ノ七 西本願寺前 電話一九四四番

さしもに亂暴な門内の旗下も此の有樣には聊か鳴を鎭めて仕舞ひました、笹川團右衛門に隨いて參りました仲間小者は泣く〳〵主人の遺骸を駕に乘せ池田のお上屋敷へ立ちかへつて 仲間『是々斯樣云々でございます』こ一伍一什を申し上げました。

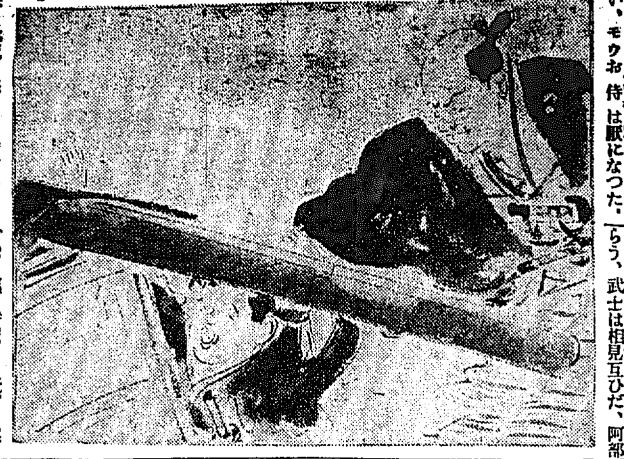

流寒風熱ニ一番ヨクキク 複方ピラミドン 販賣所各地藥店ニアリ 本舗 京城元町二ノ八八 林藥房

將棋新手合（二）

於東京日本橋區濱町三ノ四 溝呂木將棋所

平香交 ▲五段 宮松關三郎（東京）
香落番 △四段 飯塚勘一郎（東京）

圖は前號指了迄ハ局面 △持駒 飯塚氏 ナシ

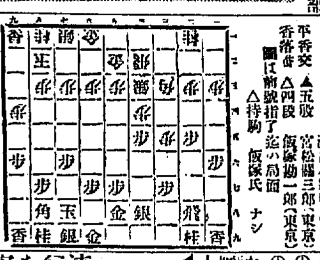

△一五歩 ▲七二銀 △五六歩 ▲三四銀 △四四歩 ▲五四歩 △六八銀（ロ） ▲六四歩 △五七銀左（ハ） ▲七四歩 △一四歩 ▲同歩 △二四歩 ▲同歩 △二二歩 ▲同飛 △一八歩 ▲六三金 △一四飛 ▲一三歩 △一八飛 ▲七三桂（以下次號）

溝呂木七段講評
△（ロ）六八銀は惡し此處一四歩と端より攻勢に出ずる處なり
△（ハ）五七銀上りは惡し七七角と押すべし

皮徽科（診察夜九時迄） 皮膚病 黴毒 痳病（入院隨意） 京城明治町二丁目 佐藤醫院 電話一〇七參

十一月十九日

（舊暦十月二十日） 土曜日 ▲丁亥 ▲五黄 ▲暗 鍋無シ ▲佛滅 ▲畠宿 ▲閉

▼五黄 ▲溫厚なれば諸事成就すべきも濫りに進めば大損を來す
▼六白 ▲旭の登るが如く勢ひよき日自重して有力な後援者を得
▼七赤 ▲按排宜しければ豫期以上の利益あり開店求職結婚等吉
▼八白 ▲調子はよき日なるも利には疎く引受け難儀を生じ易し
▼九紫 ▲多大な利益を得る日怯まず避せず攻撃に出でて上首尾
▼一白 ▲面目を失する事あり努力した割合に成績擧がり難き日
▼二黒 ▲押し付がましき事ある日面倒な問題は避くるに利あり
▼三碧 ▲内外共に縺れ事の生じ易く常の事は吉新しき企は凶
▼四緑 ▲滑りがちにして有難迷惑の事あり女は行儀を守るべし

傳染病科（結核、梅毒、痳病、其他） 小兒科 中谷醫院 京城大和町一丁目 電話一三〇三番 （痰、尿、血液、細菌）檢査需に應ず

毛布の處分賣

三菱倉庫滯貨處分 破天荒の安賣は總數三萬枚限り賣切れ中止す

大判二枚續き 鼠毛布
大判二枚續き 茶毛布
大判二枚續き 白毛布
大判二枚續き ラクダ毛布
大判二枚續き 赤毛布
輸出毛布殘品大判一枚物

甲號 二圓五十錢 特製 三圓 甲號 四圓 特製 四圓八十錢 甲號 七圓 特製 六圓五十錢 甲號 九圓五十錢 特製 四圓五十錢 甲號 五圓五十錢 特製 一圓五十錢 一圓九十錢

以上何れも優秀高尚にして逸品也 特に原毛を精選したる逸品也 嘗ては三五圓以上二三十圓内外の間に於て盛に取引されし上等品而已也 斬新なる意匠を施し旅行用寢具用防寒用敷布代用等に用ひて一日もなくてならぬ家庭日用品也 此處分品にして堀出しものを堀當てた丈の滿足の出來ぬ人には直に返金す

東京市日本橋區本石町一丁目十 毛織物問屋 關谷商店 長電本局二二三四 振替東京四四〇三番

痔疾專門 京城久枝肛門病院 京城明治町二丁目 電話二一〇二番

◆空前絶後の投出し物◆ 最新純粋 めりんすの投賣 流行 ◆友禪模樣◆ 大布一反貳圓七十錢

あまり値段が安ので安から惡からうご思ふ御方もありませうが決して染めキズや織りキズのある樣な物ではありません財界不況のため在庫品の整理上換金處分ごして此際大見切りで投賣する次第です皆さんも御存知の通りメリンス類は皆具合肌觸りの良い特長があるのみならず此メリンスへモスリン―は最新流行の極く粋をあつめ大柄中柄長縞絆小供柄なし御婦人などには飛つく程柄揃ですそれを此ケタハヅレなる大巾並一反二圓七十錢特上三圓三十錢ご云ふ格安で投賣しますから忽ち人氣を集めて賣行盛ぶようです御用の方はごうか御早く御年齢を明記して御注文あれば品質柄合は親切にて見計い代金引換送料發送で御送りします萬一不似合の節は何度でも御取換又は御返金いたしますから御安心の上ドシドシ御注文下さい

東京市神田區上白壁町 共同モス販賣所 振替東京七二三七番

不思議な―菓子袋の縁

ろく〳〵全快の記事

肺病患者にも快復の曙光！

無料で送呈 全快實驗多數續出 ウニコール療法

昨年の十月中に島根縣下鹿足の郡田ご云ふ一少年が最初は風邪の如き容體で發熱しだん〳〵コジレて『セキ』をつゞけ痰が出て何うも身體の工合が變だご思つて居たら『水たまる症のろくまく炎』でありました恐ろしに此少年の母は去る大正五年の秋肺病のため四十歳を一期ごして歸らぬ旅へ逝きしこごあるより自分も是から肺病になるかご百感胸に聚がり幾度か曉の枕を悲觀の涙で沾ほしつゝ長く病らつて居りましたが一日偶然にも親類の人が見舞に持つて來てくれた菓子袋の新聞紙に奇効靈藥ウニコールのこごが書いてあるのを見出したので早速ウニコールを取寄せ實驗するご熱も下り食慾も進み間もなく近所をぶら〳〵遊んで歩く位快方になり今日は壯健な身體に全快し靈藥の賜で萬金を以てしても購ひ得ぬ命を拾つたご喜んで居ります此事實の證明する如くウニコールが本當に驚く程ヨク効くのも道理で此ウニコールは安原氏創見の靈藥でありまして氏は本劑を希望者に頒ちつゝあるに今日迄ろく〳〵又は肺病の全治證狀をわざ〳〵よこした人々既に數千人以上の多數に上り前記少年の如きも即ち其一人であります安原氏は希望者全治實驗ウニコール療法ご七ふしぎ獨診斷無料で送呈する由東京市日本橋區呉服町二番地安原尙親宛にてハガキを出されよ全部無料で急送す

陸海軍御指定品 代表的國產煉乳

牛首印ミルク

發賣元 大阪道修町 小西商店洋酒部

芝居は

見るものか 聞くものか……まづ此レコードを御聞き下さい

當社の誇り 吹込技術の卓越 音譜品質の優良

名優ぞろひの

歌舞伎レコード（紫印紫紙 定價壹枚金貳圓也）

尾上梅幸 市村羽左衛門 尾上松助 片岡市藏 尾上幸藏 阪東村右衛門

一與話情浮名横櫛（玄冶店の場） 七枚
一雪夕夜入谷畦道（二八そば返し入谷田圃の場） 二枚
一桐一葉（淀君殿所の場 無音院長門守諫言の場） 二枚
一江戸育御祭佐七（鎌倉河岸茶屋の場 同裏手堀端の場 小糸内緒切の場 柳原土手殺しの場） 七枚

芝居記事滿載の月報御申越次第無料進呈

朝鮮京城本町二丁目 株式會社日本蓄音器商會 電話一二八三番

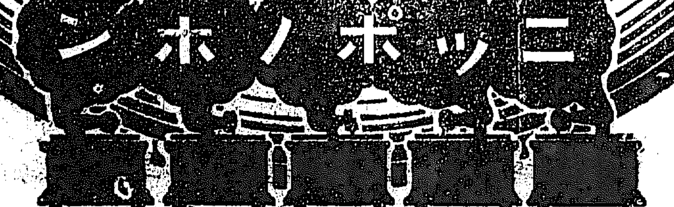

髪の艶を増し毛を豊にする植物性の

クラブ香油

は美髪料として特効ある椿油、山茶花油、扁桃油、橄欖油等の主要原料にクラブ本店獨特の美髪劑を配合して謹製致しました日本で一番の美髪香油でございます

一般方略發表

【東京電報】十六日午後四時統監部より左の如く一般方略を發表せられたり

一、房總常磐及び地方に根據を有する東軍は足利、深谷、秩父の全線を占領し之れに對し直江津より前進せる西軍は桐生地方の線に在りて攻撃準備中なり

三、東軍の艦隊は不利なる海戰の後東京灣に退却し西軍の艦隊は該灣口の封鎖に努めつゝあり東京灣に（神奈川、横須賀方面並に其對岸）に微弱なる半要塞の設備あり

局員二名共謀の罪

仁川郵便局通信事務員[illegible]慶尙北道[illegible]州賀本剛[illegible]被告事件は仁川支廳多田判事の豫審終決し十八日京城地方法院大宰裁判長藤村判事で公判開廷となつたが犯罪事實は電報爲替を利用して二千圓の電報爲替を僞造し旭居宅旅館へ配達せしめ種經て別府組帳場から電話で旭屋へ該爲替は受取に行くから現金に引換へて呉れと[illegible]げなかつた此の後電報爲替を僞造して數回に百餘圓を詐欺したり横領其他の舊惡も加はつて今回の犯罪が構成したのである

東宮の御統裁振り（陸軍大演習御野立所にて）

東宮御下問に師團長恐縮赤面す

今更ながら鮮かなる御統裁振りに　町田師團長砲兵陣地をウツカリ忘れる

【東京發電】東宮殿下が軍事軍術に造詣深き事は今回御統裁の結果演習に於てあざやかなる御統裁振りを示めされたる事によりて益明かになり菊池參謀次長等僚達は少からず贊嘆したるが其一例として演習中殿下には御愛馬神風に召して兩軍戰線に向はせられし時東軍の師團長に軍事上の御下問あり師團長の決心處置如何との御下問に對して師團長はつぶさに言上したるがウツカリ砲兵に關しての事を漏らしたるに殿下には直に砲兵陣地は如何と鋭く問はれ師團長は大いに面喰ひて砲兵陣地だけの事をば御答へ申上げ豫備隊の事を申上ぐる事を失念し居たるより殿下は更に再度御下問あり流石に千軍萬馬の間を往來したる老將軍も恐懼赤面して引下れり

東宮殿下に直訴を企つ

横濱へ行啓の途次　突然怪漢現はる

【東京電報】十六日午後一時四十分東宮殿下が陸軍大演習御統監のため横濱に行啓の途次芝區聖坂にさしかゝられし時突然一名の男現はれ殿下に對し直訴を企てたる椿事あり附近警戒中の巡査直に之を取押へたり急報により警視廳三田署並に憲兵隊より係員出張取調べ中

直訴を企てた男

『世界の日本』と題する　罫紙二十枚の一文を持つ

【東京發電】東宮殿下行啓の途中源之三田同町通過中銘仙の衣服を著せる風體醜しからざる男が突如して現れ來り殿下の前五六歩の所へ進みたる所を三田署の警官が取押へたるが同人は直訴を企てたるもの、如く懷中には『世界の日本』と題する罫紙二十枚に書きたる一文を所持し居れり同人は原籍大分縣東國東郡竹田津町宇佐海九二竹田津六二（二六）にて目下牛込區赤城北町高橋某方にあり同人は前科五犯を有せる不良漢にて最近まで郷里にありしものにて其筋にては引つゞき嚴重取調べ中なり

原氏暗殺事件終結

豫審　十八九兩日の中發表

【東京發電】原敬氏暗殺事件は引つゞき調査中なりしが略豫審決定し十八日若くは十九日頃發表の筈となれり

下宿屋主人殺し

犯人正李操今宮署に　檢擧取調の結果自白

【大阪電報】十月二十三日午前三時西成郡今宮町に殺害された朝鮮人下宿業文斗七（三〇）の加害者は其際數名の嫌疑者を擧げ嚴探中なりしが未だ眞犯人を得ざりしが十五日夜に至り元同家に下宿せる朝鮮人正季操（二三）は遂に自分の所爲と自白せり彼は去る二十五日神戸に潛伏中を大阪今宮署の手にて逮捕されたるものなり

不景氣で商買は思ふ樣にゆかず　厭世毒藥自殺す

自分は死んで此不始末を養父に詫びると言ふ

山口縣豐浦郡長府町二二二番地士族仁川府販所主小田辰雄（三一）は十一月十五日午後九時頃新町遊廓富士樓に登樓して翌十六日午後六時頃まで買馴染の千鳥こと遊興し午前二時頃歸宅すると直ぐ便所に入り戶を堅く閉して出で來なかつたが妻朝子妹直子の兩人は最初泥醉せるものと何等怪しまなかつたが時間の經つにつれて不審に思ひ扉をコヂ開ければ辰雄は何やら苦悶せる樣子を見て驚て附近の本田醫師を招きて診察せしめたが既に歸宅の途中人力車上にて嚥下せるホルマリン四百瓦は全身に廻りて手の付け樣なく午前三時死亡した原因は辰雄は大正七年十一月に同家の活版職より娘朝子の養子となり實直に稼業を勵んでゐたが世の不景氣に商買は思ふ樣にならず負債の嵩むばかりにて煩悶の揚句自暴自棄に陷り新町遊廓一力樓富進樓に屢出入して紅燈綠酒に鬱を晴らしてゐたが口癖に『自分は死して此の不始末を養父米吉（在東京）に詫る』と言つてゐたが遂に右の所爲に及むだのであると

神浦炭坑爆發

【福岡發電】福岡縣嘉穗郡碓井村神の浦炭坑（神戸鈴木商店經營）は十五日夜七時本坑に坑夫四十三人坑作業中坑口より四十間の所にて瓦斯爆發し同所にて作業中の坑夫三十名中死者五名負傷者十五名（内五名瀕死）を出し救助手當中なり

某重大犯人大阪で逮捕

【大阪電報】上海假政府に出入し二十三日前來日せる朝鮮人金喜（三二）は某重大事件關係者と目され京城總督府より全國に逮捕方を依頼中十五日深更大阪天王寺署の手にて逮捕せられたり

自分は長生きの出來る男ではない

死んだ辰雄の半生の惡夢　黑蛇よりも强い老婆の戀

辰雄が小田家に養子となつたに就ては此處に悽慘なエピソードがある。辰雄は職工として仁川活版所に勤めてゐたそれは大正五年頃であつたら黄金町二丁目菊屋石川シン方に下宿してゐたが主婦の石川シンは六十にも手の屆く老婆であつた

辰雄が下宿　すると間もなく老婆は醜い風邪に襲はれてしまつた時辰雄は子が親に仕へる如くシンに對してあらゆる熱情を傾けて介抱したシンは喜ぶ事限りなく病氣が全快した時には辰雄に對して報恩のため寶子に對するが如き戀愛を垂れた然し二人は如何に親子の間柄の樣に親愛してゐても元を洗へば他人である

遂に二人の　間には變態戀愛は行はれて睦まじい夫婦となつて了つたけれども大正七年の秋風の吹く頃であつたある人は辰雄に對して懇々と現在の不心得を言ひ聞かせて『御前さへ決心すればあのシンを捨さへすれば小田の娘の朝子と夫婦にさせてやる』と言つた辰雄は假へ若いもの、誤ちからとは言へ愚愛の絆にからまれたと言へ矢張り若い者の心は

若い女性に　向つて注がれてゐる、遂に辰雄は老婆の怨言も愚痴も總てを排して大正七年十一月目出度小田家に入籍してしまつたのであつた。けれども諦められないのは老婆の戀は黑蛇のやうに强い執着を持つてゐる。失戀に恨に狂ひぬいたシンは十二月の初旬北漢嵐の吹きすさぶ彼誰時であつた先祖代々の佛を守る佛壇の前に惡鬼の如く凄艶な祈念を凝らすこと靜かに香煙の舞らぐ

香壺を手に　取り死灰を撒き散らすとそれに石油を灌いで永樂町の小田家に向つた町の家には灯は入れられてその街は凍りついてゐたシンは小田家の二階のほんのりとした燈火の影を見ると『あそこに恨の朝子と戀しい辰雄が居る』と思ふと怒氣は一時に逆上して彼の女は線香壺に湛へた石油を振り撒いてそれに放火したのであつた

××××

シンは放火罪で本町署に拘留されたのは火炎の上ると忽ちであつた。冷たい留置場に跪いて身の不幸と自身の罪業を悔いたシンは係り官を泣かす程哀れであつた

×××××

十二月二十八日大正七年もあと數日で過ぎんとする時シンは亡靈の如く身を起すと衣を裂いて冷たい鐵窓に恨みの形相物凄く冥を縊つて世を去つた。辰雄は其後夜となく晝となくシン老婆の恨みに反悶して知人の某に向つて『私はもうとても長生きの出來る男では無い』と呟いてゐたそうだ指を折ると辰雄の死はシン老婆の慘死から丁度三年目の忌日になるのだ。

朝鮮煙草を内地に送る

朝鮮總督府專賣局にては近く内地專賣局の葉煙草の不足を補ふため朝鮮産の葉煙草を送る事になつたが本月下旬葉煙草の買收後鐵道便を以て送致すると

强盜脅喝事件公判

咸南生れ當時住所不定殿雨龍（二二）府内大然洞三九劉得信（二五）の兩名は昨年十月高陽郡漢芝面林宗相方に上海假政府の特派員と稱して押し入り短銃で脅喝して現金二千圓をものにした後同面李晩應に五萬圓提供せねば殺するとの不穩文書を送達して二百餘圓を强奪した制令違反强盜脅喝は十七日京城地方法院大宰裁判長から雨龍懲役十二年得信同十年の判決を宣告された

啞生復校事件　說諭で解決した

森西大門署長一同を召喚懇ろに其非を說いて

濟世院盲啞部啞生四十餘名が退院者六名に對しての同盟復校運動に不穩の狀ありて七名は西大門署に檢束されしは昨報の如くなるが十六日午後森西大門署長は一同に向ひ數時間に亘り懇篤なる說諭を與へて歸宅せしめたが一同は能く說諭を了解したが右に就て森署長は『偏狹な啞生の頭には、石川教師の轉任は新任の大塚部長が排斥したものと誤解され、盲生に比して啞生の待遇は頗る苛酷なりとの反感が先入的に滲み込むでゐるので何しろ彼等に對してその誤解を一掃せしめねばならない、原因と云へば頗る簡單なものだが要するに不具者に對しての心理を考察すれば此を何でもなしと看過する事は出來ない。教育者には好い參考だと思ふ』云々と語つた

賊巡査を斃す

平壤柳町派出所の　末吉巡査の危禍

【平壤電報】最近平壤に强盜非行頻發するより其筋にても嚴探中なりしが十七日午前三時二十分頃柳町派出所巡査千葉縣末吉讓助（三二）は若松町第三普通學校前を巡回中路傍に怪き者踏り居るを發見し誰何したるに突然立上りピストルを亂射したるより身を挺して賊に組付き賊の手くびに喰ひ付きピストルを捻取らんと格鬪中又一名の賊現れ之れに應援しピストルにて末吉巡査の頭部を亂打したる上二發を發射したるが右彈丸は末吉巡査の背後より胸部を貫通したるも同巡査は何も屈せず力の限り賊と格鬪せるが何分重傷の事とて身體の自由を失ひ遂に長蛇を逸するの已むなきに至り然れども氣丈なる末吉巡査は急援を叫びつゝ十數丁を追跡して遂に路傍に倒れたり折柄附近の民家及び柳町停車場兩派出所にて銃聲を聞き付けて馳せ付け末吉巡査を急援し直に慈惠病院に收容せるも一方非常線を張り嚴重逮捕に努めたるも未だ縛に就かず賊は何れも朝鮮人にして有力なる證據品を押收したれば逮捕も容易なるべしと推測せられつゝあり一方末吉巡査の傷は生命に別條なきも頭部を亂打されたる爲め腦髓の震盪の虞あり却々の重體なりと

到頭お流れになるか？

毒藥を嚥下した看護婦の重態と竊盜事件の推移

龍山鐵道病院に於て看護婦生島キミヨが竊盜の嫌疑を受け良心の苛責か、窮罪の悲しみの餘りか、毒藥自殺を企てた原因は未だに判明しない、其筋ではキミヨの病氣全快を待つて取調べやうとして居るが昨今に至つて彼女の病狀はます\/重さを加へ毒藥は腎臟を冒し容態危險であるさうなると犯罪の眞相はキミヨの取調の結果に待つこと多いに拘らずその取調が出來ない結果いよ\/迷宮に入り若し假りにキミヨが死亡した場合には遂に犯罪の主體は暗黑に葬り去られて發見することが出來得ないことゝなる、又聞く所に依ると嫌疑は多くキミヨにありと云ふ、又假りに被害者森川ヨシエが虛僞の申立をなし居るとしても對者が死亡した後は『死人に口なし』で遂に眞相を捕捉することが甚だ困難で或は犯人を出さずして此儘お流れになるだらうと噂されてゐる、病院當局では將來の爲め疑惑を抱かさぬやう是非明瞭にしたいが犯罪取調べの權能がないから怎うしても其筋の力に信頼するの他ないと言つて居る

小生儀永ク内地出張中ノ處昨日歸宅仕候
大正十年十一月十七日
京城壽町三七（電話三二〇五番）
杉野樂器店主　杉野一郎

黑麵麭の一切が忽ちの富豪と羨まれ

食に飢ゑて漁り歩く　昔を偲ぶ貴婦人令孃達

此程、歐露莫斯科、哈爾賓間の鐵道沿線視察を了へ入城せる某將校は露國民の窮狀について語る莫斯科哈爾賓間の現狀は地上に於けるあらゆる凄慘と云ふものゝ極度に達してる。各停車場は幾年も掃除をしたことのないやうに不潔を極め各驛とも何等の準備なく旅客は喰ふ事も飮む事も出來ないので

停車時間　を利用して各人枯草棒切を集めて火を起し湯茶を沸かして一時を凌ぐといふ狀態である夜間無涯の曠野に走る等の旅客が暗中火を焚き互ひに飢餓を訴へつゝあるのを見ると如何にも一種凄慘の狀に戰慄させられ餓死者の死體は隨所に無數に投ぜられ何等取片付けられもせず臭氣紛々として鼻を衝くばかりであるが之等の屍體は時に一箇所に集めて燒却するので到る所に屍灰の山を築いてる

狼は盛んに　出沒し多い時は數百群をなして橫行し此等死體を喰ひ散らす、沿線を通過しただけでも其の殘骸が隨所に發見される、物資の缺乏は想像の外で一塊の砂糖でも所持する者があれば忽ち富豪として衆人の羨望的となり又昔富豪の家族が昔を偲ぶ纖纖を綴ひ妙齡の令孃達が『皆さん一切でもよいからお惠み下さい』と憐みを乞ふ樣は實に悲慘の極みである、一面識もない

婦人連が　一切のパンや一塊の砂糖を與ふれば絕對に服從して了ふので黑麵麭の腐敗を持つものは如何なる婦人も思ひの儘である又婦人は斯樣なる男兒の下に走らんとして漁り廻ると云ふ有樣で喰はずに生きて居れぬと云ふ現實を赤裸々に暴露して居る

又た病院　なぞでは食料を給することの出來ないので傷病者となつて續々入院を申込み幸に行路病者として入院を許されたが最後無精に彌悅して醫師や看護人の目を盜んではダンスに餘念もないと云ふ風である要するに露國の現狀は悲慘のドン底に陷つて居ると云つても好い

運動界

高商庭球下仁

（仁川）京城高等商業庭球部は來る二十日（日曜）仁川に來襲同日午後一時より青年會コートに於て仁川有志と會戰すべしと

全鮮狩獵大會

主催　京城日報社

來る二十日

獵場……京釜線某地點

申込所……明治町鐵川銃砲店　南大門通藤木雜貨店　本町三丁目戶坂銃砲店　太平通京城日報社　南大門外德本支店火藥部

會費……金一圓（列車中にて酒肴を呈す）汽車賃自辨

參加希望者は　即刻お申込を乞ふ

本社主催秋季狩獵大會は果して狩獵界の興味を引いて參加希望者は續々として申込まる、向がある大會々場は京釜線の某地點に決定して居るが十七日實地踏査の爲め出張中の本社員の報告に依ると大會參加者が各自の妙技を揮ふにも最も適當で獲物は彼所此所の叢より現れて天空に飛ぶ樣は正に扼腕に堪へぬと云ふ此の天與の獵場に於て斯界の勇者が相集まり一齊に火蓋を切つて數時間の狩獵戰を想到すると實に血湧き肉躍るの感がある等級並賞品及詳細は昨日の紙上に發表したが各參加者に豫め諒解して戴き度い事は參加者は其時によつて獵不獵のある事で各獲物の二割（主として十五等までの入賞者）を大會幹事に於て徵收してこれを當日の不獵者に均霑せしめ以て出獵者は一樣當夜の晩餐を一家團欒の裡に捉れを醫すと云ふ本社の計企で此點を諒解して參加せられたい參加希望者は成可十九日までに何等の形式でもよし適宜最寄りの申込所に通知して戴きたい本社では汽車賃割引の關係あり二十日朝の參加者は時合に依るとも運賃の割引が出來ない事があるかも知れないが出場には差支ない愈會場は十九日附の本紙上で發表する

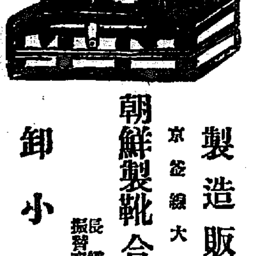

製造販賣　京釜線大田　朝鮮製靴合資會社　長距離電話　振替京城九八六番　卸小賣

茶菓兼用の滋養珍菓　人蔘九重
桐箱入、紙函入二種あり體裁優美にして贈答品として絕好内地行土産に至適
京城三越呉服店　富田商店　京城日報社代理部　平壤[illegible]　其他各地一流商店にて發賣
京城　朝鮮特産物株式會社製造

移轉廣告
豫て新築中の處落成に就き左記に移轉仕候不相變御引立の程奉懇願候
追而北海道産栓板二分五分より一寸迄多數入荷仕候間多少に不拘御用命願上候
大正十年十一月　日
移轉先　林町二七五番地
雜木各種　朝鮮京城林町二七五　羽本明雜木店
長距離電話三一七五番　振替京城五七三二番　電信略號（ホ）又ハ（ホニ）
北海道産　栓材　家具用材　鏡臺用材　机甲板　床板　桁取子

東京　醫學士　高塚襄介
齒科
右着任本日ヨリ診療致候
十一月十五日　府立仁川病院

コート　特價提供　羅紗　マント
◎本品に決めました　當期に向ひ毛織物は益々高く從てマント類も暴騰の模樣です然れ共御心配はいりません旣に……
評判のある弊社の各製品あり品質も体裁も舶來品に劣らず價格は其の半額にも達しません防寒と防水を兼たる實用品で今や非常の勢で流行して居ります
特價（府廳市内付）（色は茶と鼠色）（寸法曲尺）
マント　二尺五寸　五圓三十錢　二尺八寸　五圓八十錢　三尺　六圓四十錢　三尺三寸　七圓四十錢　三尺五寸　八圓六十錢　三尺七寸　九圓三十錢　四尺　九圓八十錢
武裝　七圓五十錢　八圓五十錢　九圓二十錢　十圓四十錢　十一圓四十錢　十二圓五十錢　十三圓四十錢
レーンコート　三尺四寸以上　九圓半より各種　拾圓より各種
送料　内地二十七錢　領土五十五錢
事實が證明
前金送料不要　品物は代金引換でも送る
東京三田功運町　振替東京四五一七三番
發賣元　日興社

株式名義書換停止公告
大正十年十二月一日ヨリ定時株主總會終了ノ日迄株式名義書換ヲ停止致候
大正十年十一月
大日本製糖株式會社

LAXATOL

新下劑 ラキサトール

一般便秘症殊に常習性便秘症に内服し奏効確實にして最も安全なる理想的新下劑なり

本品の特徴｛用量頗る僅少にて奏効し、無味無臭なれば婦人、小兒も服用し易く、又腸に刺戟を與へざるを以て腹痛、疝痛、裏急後重等の副作用なく且つ連續服用するも絶對に習慣性を來さず

本品の作用｛ラキサトールは服用後便通を來すまでの時間及排便の回數は人により多少の差異あるも、凡そ八乃至十二時間にして一二回の排便を普通とす、而して服用は空腹時又は就眠前を最も適當とす

錠劑、粉末の二種類あり（全國知名の藥店藥局に販賣す）

伊藤醫學士實驗報告書無代進呈す

發賣元　大阪道修町三丁目　株式會社 塩野義商店　振替貯金口座大阪八壹番

日本橋區本銀町三丁目九　塩野義商店東京出張所　振替東京五四五五五番

(59)

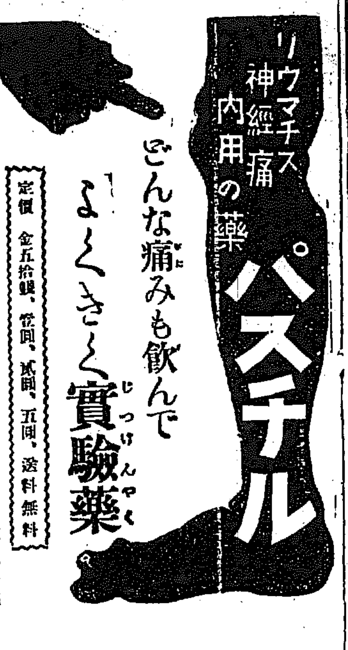

リウマチス 神經痛 内用の藥 パスチル

どんな痛みも飲んでよくきく實驗藥

定價 金五拾錢、壹圓、貳圓、五圓、送料無料

◎最寄の藥店にあり、なければ本舗へ振替で御注文次第送付候

▼本舗 東京市赤坂區新町參丁目卅一 株式會社 富谷製藥所 電話芝六二八〇番・振替東京七〇八一一番

調劑確實有効保證

大學病院模範方劑

KAZEPIRIN RPT

熱 カゼピリン 風

加樂文林 가제피링

樂天堂製藥株式會社

家庭用 登錄 商標 改良染料

みやこ染

◎家庭で染物が自由に出來る

みやこ染はどんな素人にも容易く、反物類を染らるゝ様專門技師苦心の結果發明せし唯一の家庭染料にして絞り染に用ひて最も具合宜し

絹類　紺、黒、赤、桃色、牡丹、黄、淺黄、鶸茶其他十數色

新發賣　綿毛染專用

右何れも　小瓶（半反染）大瓶（一反染）斤入（十反染）の三種あり

絞り染下繪用 青花　壹袋 金十二錢

實物は到る處の藥店荒物店にあり　新聞名記入の上御申越の方へ染色見本進呈

新案くけ紙付絞り染器 定價金壹圓 送料四十五錢

どなたにもできるに染まる

家庭染料本舗 東京市日本橋區小舟町一丁目 かつらや染料店

みやこ染特約店 京城本町二丁目 山岸天佑堂 電話三七二番二〇一四番 振替京城一〇三番

登錄商標

龍角散

たんせき ぜんそく 特効藥

藥味の爽やかなること天下一品

ふと引いた風心地がやがてたんせき、ぜんそくになると決して油斷がなりません、其爲に遂に肺炎（肋膜炎）（肺結核）等の餘病に變じて一生不治の病氣に泣かねばなりません、されば慢性は勿論少しでもたんせき、ぜんそくの心地ある時は直ちに痰咳喘息呼吸器病一切の專門藥龍角散を服用して病根を名殘りなくお除きなさい。

容態書

◎たんにて常にゴホンゴホンと惱む人
◎ぜんそくにてゼイゼイ息迫する人
◎せき續いて出で夜中オチオチ眠れぬ人
◎流行感冒より起るたんせきの人
◎肺病にて常に力なきせき出る人
◎たん臭氣を帶び時々血の交る人
◎老人又は虚勞性のたんせきの人
◎百日ぜき痲疹せき小兒ぜき一切
◎音聲のかれ又は常に聲を使ふ人
◎たん咽喉にゼラゼラからまる人
◎たんせきにて咽喉及胸腹痛む人

其他呼吸器疾患のたんせきは如何なる惡性にても凡そ一二週間續いて服用ば其効力迷に顯はる

定價　二日分 二十錢　一週分 五十錢　二週分 壹圓
　　　三日半 三十錢　二週分 九十錢　八週分 三圓

東京市神田區豐島町
本舖 藥劑師 藤井得三郎 振替東京九一一番 電話神田九二一番

▽全國各藥店にあり（本舖へ御注文は振替又はカタセ及切手代用に願上候）△

結核專門 古賀病院

高等香油 チエリーオイル

つばさりとして香氣よき高等香油

定價一瓶四十五錢空瓶

本舖 東京小石川 高橋初次郎商店 振替東京一〇九三二番

眞底から美しく艶を増す

ホーカー液

肌に嬌めく香りを殘し

定價 小二十八錢、中五十八錢、大一圓十五錢

朝夕塗ける一滴で知らぬ間に垢拔致します

肌の美しさを更に引立てる黑髮の美は

ホーカー美髪液

によつて求められます

生え際を好しく美しい黑髮となる

他に無い特色

ホーカーの各化粧品は原料から色合まで互ひに良く調和して居ますから之を用へば倍理的に安全であり且つ見るから調和のとれた高尚な化粧美が得られます。

市内の小間物化粧品店藥店等に販賣してますが品切の際は振替か三錢切手で直接本舗へ御註文下さい——送料六錢

ホーカー白粉本舗 堀越嘉太郎商店 東京神田和泉町 振替口座東京一一五六

(Patented in Japan, Great Britain and U.S.A.)

MITSUWA COD-LIVER OIL DROPS.

MITSUWA COD-LIVER OIL DROPS. 120 Drops in a bottle......¥ 2.20
MITSUWA COMPOUND COD-LIVER OIL DROPS. 100 Drops in a bottle......¥ 2.20

Mitsuwa Cod-Liver Oil Drops are round-candy drops of small size, fragrant and pleasant to the taste. Each contains a guaranteed amount of one gram of Cod-Liver Oil. In its nourishing quality, taken without taxing the stomach, the Mitsuwa Cod-Liver Oil Drops far surpass any other cod-liver oil preparations on the market.

Mitsuwa Compound Cod-Liver Oil Drops differ in that they contain one-half amount of Cod-Liver Oil and are supplemented with the effective element of iron, phosphorus, lime and quina.

生活上不可缺の養素ヴイタミンを多量に含有せる

(本邦及英米政府) 專賣特許

河合龜太郎氏創製

◎肝油ドロップス

定價 五十顆入一壜金壹圓貳拾錢、百二十顆入一壜金貳圓貳拾錢、複方百顆入一壜金貳圓貳拾錢（內地以外は郵送費を加ふ）

用法　一日量 肝油含量一瓦乃至三瓦 一回服用

五歲以下	一日二顆乃至四顆
十歲以下	同四顆乃至六顆
十五歲以下	同六顆乃至八顆
大人	同八顆乃至十五顆

菓子の如く食すべし、又錠を以て細片に剪り冷水或は微溫湯にて嚥下にするも妨げなし

滋養強壯料

◎肝油ドロップス　肝油含量一顆一瓦にして麥芽糖及び可溶性含窒素物を以て成る滋養強壯料なり。

◎複方肝油ドロップス　肝油の含量を半減して有機酸・有機燐及び石灰・規那等を含有せしむ。

現品縮寫圖

▼如斯人は滋養料◎肝油ドロップスを用ふべし▲

一、顔色が蒼白くて艶無き人
一、皮膚の紋理が粗くザラザラしてゐる所謂あれ性の人
一、身體一般貧血してゐる人
一、是といふ病氣はなくても何と無く弱く感冒に罹り易い人
一、筋肉の目立て痩てゐる人
一、手足が冷て眠られぬといふやうな繊弱い人
一、色が蒼くて痩せ、而して活潑ならぬ所謂腺病的の小兒
一、頸が細長く、頰が瘦け、咳嗽や痰の人並より多く出る所謂結核素質のある人
一、筋肉を太らせ無病壯健に元氣よく活動せんとする人
一、身體一般に脂肪氣少き人
一、頰や手先きを滑つこくしたい人
一、產前產後病後の滋養を計らうとする人
一、骨の故障即ち佝僂病骨軟化其の他種々の骨病ある人
一、榮養不良から來る眼病例へば夜盲症や網膜貧血に罹れる人
一、腺病（瘰癧）に罹れる小兒
一、右の外弱い人や種々の病に罹つてゐる人の滋養物として理想の良食物である

▼如斯人は滋養料◎複方肝油ドロップスを用ふべし▲

一、骨の故障即ち佝僂病骨軟化其の他種々の骨病ある人
一、榮養不良から來る眼病例へば夜盲症や網膜貧血に罹れる人
一、腺病（瘰癧）に罹れる小兒
一、發育不全の小兒
一、貧血症になつてゐる人
一、肺結核其他結核性の病に罹つてゐる人
一、腦神經衰弱、ヒポコンデリー、ヒステリーなどの神經病に惱まされてゐる人
一、陰萎、遺精などの生殖器神經衰弱に罹れる人
一、病後の衰弱を速く回復したい人
一、右の他種々の病に罹つてゐる人の滋養物として理想の其食物である

東京市日本橋區橋町四丁目 丸見屋商店 電話浪花三〇四八・四〇〇三・四五〇一・四九四〇番 振替東京七一〇番

中央交通銀行取附

【北京電報】中央交通銀行は十五日取附に會ひたり其の理由は財政部の破綻の近けるにありて天津松花江兩銀行の紙幣は當地兩替屋にては二割引にて交換されつゝあり

短期賣日歩復活乎

京城證券信託會社にては曩に短期取引の日歩に改制を加へ從來單に日歩の名稱の下に

賣方に對 する日歩及び會社の收利たるべき日歩をも加算せるを賣方に對する日歩は之を廢し其代りに日歩と代引料との名稱上の區別をなし共に會社の收益に加算したり其改制をなせし原因は果して如何なる理由に基づけるものなりしや恐らくは會社當事者の意向としては餘りに

日歩の高率 なるは對世間的にも面白き現象にもあらずとの考へより廢したるものならんも兎に角に賣日歩廢止の結果は京取株の浮動性を强めたるは事實にして改制以前迄は京取株を自家取引銀行に擔保に入れ又は自家金庫に所在せしめつゝ短期に買繫ぎをなして日歩を收得する妙味に引かれ自然京取株の手放しをなさゞりし者が改制後は賣日歩の妙味なきを以て極力賣放さん傾向を生じたりかくて賣日歩廢止の結果京取株は京城と云はず地方と云はず漸次資産家の手許より

市場に浮動し來れる は事實なり現時紛擾後の京取市場が振興の策としては(一)京取短期取引の賣日歩復活(二)は現信設個の上場なりと力說する者さへ生ずるに至り殊に京取決濟資金支出後運轉資金に痛苦を感じ居る京信會社としては資金集中策としても賣日歩復活の極めて緊急なるものありて京取京信兩當事者も餘程

復活の意 あるが如く其實現は極めて可能性なりと觀ぜらる惟ふに賣日歩復活に際し(一)現在の短期日歩制度によれば日歩は五錢として代引料として徵收しあるにより賣日歩を代引料の名目の下に加算するは如何のものなりや(二)賣日歩に付いても京信會社は無手數にて取扱は不本意なれば相當の手數料を收めたし之れに付いての方法(三)賣日歩復活の相場に及ぼす影響等種々攻究し居れる模樣なり

京城金融 預金減貸出增

銀行集會所調査に依れば京城組合銀行十五日現在預金合計五千六百五十七萬八千七十圓貸出合計八千百六十五萬七千百十五圓にして前月末現在に比し預金に於て七百九十四萬餘圓減少し貸出に於て九百九十四萬餘圓增加せり而して手元在高に於ても預金高に於て五百二十四萬餘圓金銀在高に於て百五十六萬餘圓と何れも前月末より激減せり而して預金の激減は主として近來金融の逼迫に因るが如く殖銀其他の地方各支店よりの一時同金せるもの※が再度地方流出に依るもの如く貸出激增の原因は主として米穀資金の放出及綿絲布其他一般季節品仕入資金の貸出に依るものにして依然預金減少貸出增加を持續し居れり十五日現在帳尻を示せば左表の如し

預金の部	十一月十五日	現在十月卅日現在
定期預金	四、一四一	四、一四一
當座預金	一三、〇八六	一三、〇四八

對客關係順當

京取決濟に關す仲買人の對客關係は當初顧慮されたる程の苦情もなく大體に於て順調に運ばれ▲其支拂計算は大半之を完了せる模樣にて顧客中には計算は其儘に仲買店に据へ置きて新規直に取引を開始する向多し仁川方面の有力者中には大玉の關係上決濟値に對し仲買人との間に交渉を重ね居れりと聞くが之等は仁川米界關係者にて決濟の斯界の出來事には屢々出會はして充分其間の事情にも通曉し居る連中故交渉條件も早分りがして無理なる申出はなしと聞く

京取立會場移轉

京取市場は新築工事の進捗と共に現在の取引立會場を新築場の相當場所に移轉せしむる必要ありて來月末より一月初相場までの休日を利用して之が移轉を行ふべく移轉後は多少立會場内の模樣變へをなすべしと

現信の分課

京城現物取引信託會社にては既に業務の大方針は決定せるが何樣にも取扱ひ事業の廢れなるものあるに依り現時創業早々の場合先づ主として證券信託をなし次に商品及不動産の順序にて營業をなすが如く而して金融は力めて長期固定を避け極力流用運轉に心掛くべく京信會社とは日歩關係の如き表面上の競爭は之を避け對人的動物的の手心を加へんとする由にて同社現時の業務分課は金融部、證券部、信託部、庶務部、調査部の五課に分ち各部長を置く筈にて目下夫々適任者の物色中なり

○京阪金利 十六日現在左の如し

	東京	大阪
コール	一二、〇〇	一三、〇〇
無條件	一一、〇〇	一二、〇〇
翌日物	一一、〇〇	一二、〇〇
六十日物	二五、五〇	二五、〇〇
預期引歩合	二五、〇〇	二三、〇〇

○日銀帳尻 十五日現在左の如し

發行高	一、一八二、一五〇
正貨準備	一、一八二、一五〇
發行餘力	一二〇、〇〇〇
貸出高	七八、六四四

○朝鮮銀行券 十六日現在左の如し

發行高	一一三、一七二、〇四九
正貨準備	五五、八六九、〇二六
保證準備	七三、三〇三、〇二三

民衆的家庭燃料の舊慣を打破すべし (四)

西鮮殖鐵常務 西島新藏氏談

無煙燻炭は平壤鑛業所に於て創始せられ四五年前迄は僅に平壤市街の一部の人々が使用して居たに過ぎなかつたが其後其効用は一般に周知せられ、京城仁川其他鐵道沿線の都市に於ては可成廣く使用することゝなつた、其うなることゝ其製造力に限りがあり、供給は需用と相伴はず、年々初冬既に品拂底を告ぐる狀態となつて居る仍て其後平壤電氣興業會社、江西の無煙炭礦會社三菱等に於ても煉炭の製造に着手したが其製品は主として工業燃料に重きを置いてある樣で、朝鮮に於て最も急を要する、薪炭代用としては官製煉炭よりも其普及力が遲い樣である

しかし此等の製品はストーブ用、工業燃料としては恰も官製煉炭が溫突用として普及しつゝある樣に、其販路が普及されることゝ思ふが吾輩の欲する所は溫突用煉炭の供給を更に潤澤ならしめ都市より進んで各農村に其使用區域が擴大せんことである

無煙煉炭 は僅かに都市其取扱、運送、價格等に於て農村を通ずる家庭燃料として薪炭の代用たるに缺くる所がないのみならず、其費用は鐵道沿線を遠く離るゝも尙且つ新炭よりも經濟的である、其は京城に於て月三十圓の溫突燃料を必要とする家庭に於て、煉炭を使用すれば十圓餘りを以て支へることが出來る現狀より見て、其使用區域の擴大は、尙大なる餘地あることは直に想像し得らるゝ所である

金剛砂

▲大阪證券界の驍將久我金三郎氏は風の如く來りて風の如く去つた▲氏の來城は京城に證券交換所の如きものを設立するのであると噂され節柄注目された▲氏は何物を土産として殘したか大なる疑問として殘されて居る▲金融界の逼迫は現在を以て恐らく其極度を示すものと觀測する向もある▲十二月に入れば警戒過ぎの反動としてコールの如きも必ず緩むであらうと觀察は實現するかもしれぬ

株式 (十七日)

現株市場出來値

銘柄		前場	後場
京取	寄	一〇三、七〇	[illegible]

出來高

甲部 千二百二十枚 乙部 六百六十枚 短期 千五百八十枚

累計

甲部 九十四萬八千九百三十枚 乙部 五十四萬七千四百五枚 短期 八十一萬三千四百四十枚

前場は不味

昨後場の閑散に引續き今朝も依然新規に策動を試むるものなく全くの無仕手にて場面は寂寥を感じ從つて諸株共一齊に不味に陷り京取の如きも突込んだ賣物もないが新たに買はんとするものもなく極めて小口の賣買さにも値は無雜作に崩れるといふ狀態であつた即ち京取短期百三圓六十錢と寄付き二十錢刻みに八十錢に跡を七十錢と押し大引二十錢に崩れ前日より六十錢安二圓九十錢に寄り一本の歩みもなく十錢と引け一圓四十錢安來週は四圓に寄り二の新り五十錢四十錢と二本の札が掛けたのみで大引六十錢と打止め一圓三十錢安を示し其他仁取も五十錢安東亞今週九十錢安新三十錢方引返したが短期は十三圓ドの安値に寄りて四十錢と引け大新は阪地の商況が再びヂリ安歩調となり今週五十錢安短期方安く買氣全く衰滅せり

後場も續落

後場は短期取引の賣日歩復活の噂傳へて限先日歩取りの買物增加を氣勢へ短期百三圓十錢と寄り引け一圓安値あり二圓十錢と寄り引け一圓八十錢安來週も二圓に寄り引け一圓安今週三圓五十錢と寄り二十錢安を示し安取は今週二十九圓七十錢に寄り三十圓ドダと安値に十錢と引け一圓三十錢安來週三十圓五十錢と引け一圓十錢仁取一圓安大新二圓方低落せり

現物問屋 有價證券 京城本町三丁目 **藤富株式部** 電話二三九〇・二〇八番

新田耕市商店

大阪竹原商店總特約店 京城株式取引市場仲買人 京城黃金町二丁目 電話長五七〇番・一九六番

市場の衰微 證據金關係

京取紛擾所決後と雖も一且不安なる氣分に鎖されたる京取市場としては到底昔日の殷盛を期待し難しとは一面に豫想せし處なるが果せるかな前日來の出來高は急激なる減少となりさしつゝありしも市場の衰微は其の極に達せんとするは之れを相殺して買兩方の建玉に對する證據金のみを徵し居たるものを今回賣買双方の證據金を徵することゝなり受渡期間内は同一證據金にて轉賣買戾しの自由を與へられざる結果なりと

短期日歩

銘柄	買方	賣方
京取	一二、〇〇	一〇、〇〇
仁取	一三、〇〇	一〇、〇〇
大新	一三、〇〇	一一、〇〇
滿毛	一三、五〇	一〇、〇〇
朝紡	一五、〇〇	一三、〇〇
東新	一五、〇〇	一三、〇〇
拓新	一五、〇〇	一〇、〇〇

米況 (十五日)

大手は觀望的

北濱だより

先もすればダレ込まんとして居るが小品勝つた商狀も數日來續いての小品勝ちより幾分興味は引續びて來たが未だ下値漸く感を起さしむるに至らず只此が以て樣変ずる迄には至らず大手の見込まざる無くして商内は小口マバラのみで大手の一齊見送れることであるから今尙は氣勢の昂りを得ぬ一因であるさせねばならぬ斯くて大手筋の見送れるのは弱り居れる無勿論だらうが昂騰氣勢の不安が源へるのゝ未だ大勢非さの不安が源へるが爲め今暫く形勢を窺ひ東硬の牽制力が那邊迄て及ぶかを觀測しつゝあるものらしい

目先は煎次第

東京市場の人氣は生糸の昂騰軍制會議の樂觀から益々强張る趨勢がありて此東硬は流石當地の人氣も幾分の好感を與へ綿糸の下げ止りと相俟つて高値に買物の添ひ絵ぬるは尙ほ居賣氣分が脫出せぬ反映と綿糸に對する不安があり材料觀に諸れるものである此情勢を異ならしむるのは東西の相場は東京の如何に依る覆れの分明となる買ひの下には只今は先の決するので賣次第に主として離すの觀測されて居るのでるまいかと觀測されて居る

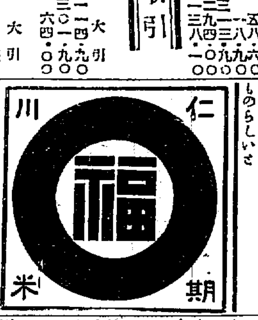

軍制會議人氣 大體は樂觀

米國が軍制會議の劈頭に於ける軍縮なる提案を提出し日下建造中の軍艦も中止すべしと提案したので大なる制限の事は大彫響が及ぶるべき見るこさあらば大彫響か及ぶるべし而して直接關係株は前日の低落を見るに至つたのは僅々なき次第であるが已に列強の樂觀に存することゝ思はれる今週の大勢は好むべき事にて尚ほ十に直に財界の好轉には異なる之が議の前途は寧ろ好轉を見るとは事を急いで居るが其の前には時々にする反面で面の會議の成功後に於ても財界的には平和の信る、只に樂觀的に國と云ふものではないけれど、大多數の今後に期す可く成り居るのではないかと考へられる

仁川米豆取引所仲買人 仁川海岸町 **㊂仲買店** 電話長 九二〇番・六二〇番

米況

仁川期米 前場强硬

前日阪地の止め安に小口の嫌氣投げを呼びたる當市場は七圓臺割れの三十六圓八十二錢と呆氣なき場面も操返して打止めしも引跡大阪氣配の堅調に今朝は再び人氣を取り起こし三十錢の上げ八十錢高に寄付きて引▲第二節大阪の反撥に見角買物多く日出來ず先九十五錢より忽ち七圓十錢と蹴上げ〇九錢と手堅く引▲第三節當中川來ず先十錢より四錢方の見送りに〇三錢と押し四錢と持合いの閑散に引▲第四節大阪二節六十九錢の小甘さ移りに先〇八錢より五錢さ下押▲第五節當中川來ず中六十五錢の小戾しかせし機先大阪跡八十五錢の小戾しか十五錢に始め三十七錢を買氣を刺戟し一錢と手堅く引けしかば中六十錢と引けし▲第六節當中川來ず中四十錢より二十錢に逆戾りし先四十錢より忽ち五十錢と押して引

地方筋手を退く

今朝の手堅き商狀は前日の投げ過ぎの反動も一つの理由なるが大體は正米十錢さ押して引けしが跡小口の手筋め賣多く五月先生しが跡小口の手筋め賣多く賣氣しげて引

吉金仲買店

仁川米豆取引所仲買人 電話長八三番 八五番・七六四番

飽迄皮肉

前途高い米といふ事は一般の心理に喰ひ込み居るも其間と程度に付て各自見解が異る從つて勿論なりとして年末金融の關係もあり此前途にも無視して來米價の突破を許すものにあらず早婦に正米との採算は必定なりといふ事を氣構へて居ることは現時に於ても買方針め居ると同時に相場の若しても此迄から買方の保て居る觀念に安全なり…晩に行かざる…不足の米は高いさいふ大勢の採算を讀みて、猶其引繕く買方の人氣を許すか之を無視せる爲めに居るが安全なりといふ氣構へも來ならざる時代に到達せざれば皮肉の地位にある如き局面は軟調となせ居るので仕方なく場附なり

賣買差引殘

○賣方 四圓〇▲⑩八〇〇▲入市四〇〇▲三引七〇〇▲山市八〇〇▲丸金一七〇〇▲力一七〇〇▲㊁四三〇〇▲㊂六〇〇▲一二〇〇▲⊕二三〇〇▲⑪三〇〇▲翠三〇〇▲丸一〇〇▲又丸一〇〇〇▲北七〇〇▲丸一〇〇〇▲ㇳ二〇〇

京城穀物 前場延取引

昨後場の頽調を今朝の前期米高移りに買氣を刺戟し十二月末限三十六圓九十八錢より七圓四十錢と引跡期米の高值さに七十七錢より七圓〇一錢と跳ね上げ年中限は其跡を受けて三十七圓丁度さに跡大阪大阪六圓九十六錢を持合續き引け場面を買急轉く賣人氣に崇じて忽ち崩れ五十錢の安値さ叩かれ八十六錢と打止め期米不調の變動を受けてチャブキにチャブキ開始市以來の出來高五千…

米界餘間

仁川定期の米穀は大阪の人氣的相場釣られて居る▲米の活動は前日の相場迄一昨日の口延びで取引所が拾頭した後さ買ひ付き居る正米人相場さいふことも云ふ▲安引合ふ目先正米さの操算か採算から云へば正米が新ても限らぬ者は其仕に安い持てるのは正米の擔保として手持なき▲其擔保で期するに相違ない▲仁川の正米が吹懸る時代に行く事情が深い▲其處で期米の安值に何か期米を度外視して行く時代になりたる迄持つた者は別物の米を持たない者は日先の採算に惚れて買つた米の農家の懷へ引き當てにする事は貿易の大底なる者が値頃と年末金融に伴ふ正米の賣り相場を持ち上げて鉄觀へて弱氣は無論の事であるが此米の事の不ミ是が此米の買ひでは……屢々までが心外相場の奴がも一寸皮肉な本いさ云ふ向もある

定期大豆

前場 一節出來不申二節三節出來不申限は寂の先限十八圓丁度に寄付て引

京城穀物

玄米

前場延取引

後場反落

▲第一節大阪前場五圓臺の高移りを入れたる當市場は上げの高移りより當市場丈けに引跡崩れの入氣めたる後場の形勢を示し阪氣は急轉非に傾き當川來さり中三十錢より六十錢安の十錢と下落し六圓〇五錢の安値にて引▲第二節當中川來ず先八十三錢より八十錢さ引締りたる機先大阪跡安移りに四十九錢さ崩れ五十三錢引公定七十九錢▲第三節當中川來ず先一十五錢と小戾しかしも四十錢引公定三十六錢▲第四節先六圓四十五錢より三十九錢引公定四十錢▲第五節先二十五錢より十錢と押し十九錢引公定十八錢

八十錢さ七十丁の大下放れ

一般の不勢

前場

十六日後場

十二月末限三六八五 一月中限三六八五 八〇、七〇算定七十錢▲一月中限 八一、算定八十錢

歩み

十二月中限三六九、七一〇算定三七一〇一▲一月中限三七〇〇、七〇一算定 六八〇、六九六、五〇五〇七、七〇六、八 六算定三六九〇

出來高

十二月中限三〇〇 十二月末限二〇〇石 一月中限一、八〇〇石 ▲一、三〇〇石

仁川米豆取引所仲買人 **い仲買店** 電話八五六番 (イの五)

大豆

此數日來移出口の買物によりて近日活況を呈して本品も今朝は大阪期米の見送り相崩れに一頃の下押したる引際崩れに金弥洋蒲十二月渡しは二十錢の下押し十六圓七十錢の賣希に相渡しは一圓内地よりは米大豆共に先行き見合はせ落見越しの買を見合せさしのく入帳ありしのやに早耳筋は何れも先行き懸念に一般氣は買控へさ賣迄ひ狸し見迄り狀態なり

正米現物

次の品は買人は一般限次の碧み低めんさする退合ひあり跡引かへ見越しの刺米も現在尙ほ高値の品物にある賣人は依然買付は品は三十三圓臺掴みの持合唱へにて極上品は三十三圓台までも見合にて容易に手放さず成た

仁川正米

合格品は昨日來の延高と仁川の高氣配に刺戟せられて今朝は三十七圓擴みに昂騰し大阪期米中際の氣崩れ移りも案外強き事か如、前夕相の泥沼の際さて買ひ手非に唱へ出した人により相當の値開けありた正米は人氣定期の高移りを受けたる合格新米三十八圓に延八圓三十錢甚に取引行はれ前日より三四十錢高を省げ極は神力種十錢在來種九錢八九厘に取引行はれ居れり

仁川米豆取引所仲買人 **㋒仲買店** 電話 六三二番・六一五番

釜山正米

今朝は定期安にも拘らず內地注文有りありて買方高唱へにて精良北三等殼良新三十九圓四十錢神力三十七圓六十錢所にて六手二百俵の商内ありたり(十七日)大豆は正米に連れ買注文ありて保合を呈し十七圓十錢所にて一手二百俵の商内ありたり(十七日)

東京期米

十七日前場寄付 四三、三九 十七日後場寄引 四三、〇九

	前場	後場
寄付	四三、三九	四三、〇九
二節	四二	〇五
三節	六〇	一〇
四節	七七	
五節	八七	二
六節	八五	四

仁川米豆取引所仲買人 仁川海岸町三丁目 **太仲買店** 電話長四〇四番・二一〇番 電略(アノ)又ハ(カナタ)

下關期米

十七日後場 寄付 止め

兵庫期米

各地期米

仁川米豆取引所仲買人 仁川海岸町三丁目 **因仲買店** 電話四〇九番・九〇五番

大阪三品

仁川海岸町三丁目 **○桑野仲買店** 電話長三九番

株券無効公告

朝鮮銀行株式五拾株券壹枚 第四八九號 名義 濱崎彌助殿 右ハ八月拾貳日ヨリ拾月末日迄ノ間ニ大田同氏自宅ニ於テ紛失シタル旨屆出ニ付拾日以内ニ異議ノ申出ナキトキハ當該株券ハ無効トス

大正拾年拾壹月拾八日 朝鮮銀行

一砂利九百五拾立坪 右買入供給希望者ハ十一月十四日以降ノ朝鮮總督府官報ヲ見ヨ 土木部釜山出張所

正月用 別染 紋付

こうせ御新調なら赦ざわよきり染に限ります今すぐ御注文を願ひます 三十五圓、四拾圓、四拾五圓 五拾圓、染揚紋代共 既製紋付各種販賣仕候 急な御入用にも何時にても御間に合はせ申候 京城本町三丁目(京劇裏) 地方よりは紋名を御金拾五圓御送金に受候 電話長三二〇八番 **まらぎ屋京染店**

書換停止公告

本月二十九日ヨリ當社第一回定時總會終了迄株式ノ名義書換ヲ停止ス 大正十年十一月十六日 京城 證券信託株式會社

公告 本月十六日仁川米豆取引所決議ニ依リ取締役中河野竹之助ノ次ニ取締役朱性根ノ一行脫落ニ付訂正ス

御存じですか?…い若い男女は必ず心得ねばならぬ事であるながら。はづかしくて誰にも聞かれぬ事がある。そうこの男女生殖器を圖解説明は見なる事でも見て、分るん 新刊 後醫家の診斷は今回特に六拾錢を送れすの滿足する圖說

●美人密書を無代進呈す 百圓紙幣を無代進呈す 東京市京橋區元町 一東京六二三六〇 精華堂

胃腸に ゴルフ を 美 爽快 味の 見よ!其眞價を! 惡疫豫防に、過飮、過食に 消化不良に、胃腸の特效藥 定價 拾五錢 七十錢 一圓 各地藥店にあり 東京南品町 泰昌製藥株式會社

三倉商會特製ゴム底長靴

黑チャリ半長靴 金四圓八拾錢 尺二寸
黑チャリ本長靴 金五圓五拾錢 尺四寸
黑チャリ本長靴 金八圓五拾錢 尺五寸
特製黑ボックス本長靴 金拾圓也 尺五寸
黑ボックス總皮裏本長靴 金拾四圓也 尺六寸
防 キットボックス總皮裏 金拾八圓也 尺六寸

今や本品の聲價は其最新流行たると體裁の優美は勿論步きよき事水の浸入せざる事耐久力は皮底以上眞に重用的なるが故卓越せる賞讃を受け居り候御注文の際は是非御申越しなさ 文數種類御一報次第引換小包にて御送附可致候御氣に召さぬ際は御返金交換自由に可致候間 是非御用命希上候

東京本郷春町 三倉商會 電話小石川四五二九番

値上廣告

原料容器諸材料ノ昇騰ニヨリ左記ノ通リ値上ケ仕候也 十一月廿一日ヨリ實行

清酒大樽一挺ニ付 金四圓也上ケ
同一升瓶詰一函ニ付 金二圓也上ケ
同小賣一升ニ付 金十錢也上ケ

大正十年十一月十七日 仁川酒造組合

宮内省御用達 銚子醬油株式會社釀造 ヒゲタ醬油 代理店 京城明治町二丁目 山邑酒造株式會社京城支店 電話長八四九番・一四五番 振替貯金口座京城七五番

鎭咳祛痰劑 ブロチン

醫學博士吉村喜作先生の創製品にして、嫌惡すべき臭味なく效果佳良、副作用絕無、實驗諸家の好評嘖々たり。「急性、慢性の呼吸器疾患にして咳嗽喀痰を伴ふ諸症並に百日咳」等に適應す。(實驗報告集御申込次第進呈す)▼粉末・錠劑・液劑の三種あり、各地有名の藥舖にて販賣す。 東京室町 大阪淡路町堺筋 臺北府後街三丁目 出張所 三共株式會社

浮草 (110)

入江新八 守田早苗 畫

木枯らし (七)

『あら――』と思つてゐる中に、皆子は道代の前を通り越して下車してしまつた。道代は暫らくぼんやりしてゐた。

『今のは、乾度皆子さんだつた……あの方、私に氣が付いてゐたのだらうか……』

道代はさう思ひ乍ら、硝子越しに窓から外を覗いた。併し皆子の姿は、もう見ゐなかつた。

道代は家へ歸ると、宮崎が夕飯の仕度をして侯つてゐた。仕度と云つても何んのことも出來る今の境涯では無かつたが、それでも湯が沸いて居り、魚の切身などが燒いてあつて、お豆腐のお汁もこしらへてあつた。

『さあ、御飯たべませう。隨分お腹が空いたでせう……』

と宮崎は云つて食卓に向つた

『まあ、あなた此んなことをなすつたの……お氣の毒ですわ……私、歸つてからするのに』

『何に、何んでもありません。僕は今迄自分で自炊してゐたんですもの、あなたが來て下すつてから、全然懶けものになつてしまつたんです。僕の働き口の目つかる迄、斯んなことは僕がやりますよ。』

『飛んでも無いことですわ。私は、そんなことを貴郎にさせる位なら、働きに行ても、氣が落ち付きませんから、お臺の時丈御自分でなすつて下さい。お夕飯は私、歸つてしますから……』

兩人はさういふ風に仕事の責任を自分で追ひ乍ら、心は樂く食事をした。

『あの、あなた、先刻、電車であの方に逢ひましたのよ。』と道代は、皆子のことを思ひ出して云つた。

『あの方つて誰ですか？秋子さんですか？』

『否ね、皆子さんに……』

『皆子に、さうですか。』

宮崎はさう云つた儘で、別に何んの刺戟も受けぬやうな表情もなかつたが、

『何か、貴女と話をしたんですか。』と訊いた。

『否ね、皆子さんの方では氣が附かなかつたかも知れませんわ。私が斯んな大變な打扮をしてゐましたから……』

『さうですか。』

『あなたは、あの方が戀しくはありませんか。』

『否ね、些とも』

『さうでもないでせう。若し、あなたがあの方に逢つたのなら乾度戀しくなりますよ。大變美しくなつてお出でした。』

『さうですか、どうならうと、僕には何の關係もありません。僕は、もう、そんな過去のことなんぞ全然忘れてしまつたから……私達の此の兩人の生活……此の鍵に奇妙な兩人の生活、……此の不思議な生活をぢつと凝視めてゐることの他に、外方を見る氣なんかありはしません。僕は、今日も一日、あなたのことを考へてゐたんです。』

『どう考へて下すつて？』

と道代は淋しく笑つた。道代は食卓に向つて坐つてゐると、脚のこむらが痛んで、殆んど坐つてゐられなくなつた。それは、しく〳〵痛むといふよりも、こむらが段々腫上つて來るやうな感じが、一種の痛みを底に持つて、外皮が張り切れるやうに思はれた。さうして鐵の輪でも脚にはめてゐるやうに重つた苦しく殆んど動かすことが出來なかつた。

併し道代は、ぢつと、それを耐へて食事を終ました。さうして食卓を臺所の方へ運ばうと思つて立ちかけたが、脚がひき釣つて動かすことが出來なかつた。強ひて、立たうとすれば痛みが腹の方から胸から頭へこみ上げて來た。

『あ痛た……私、どうしたんでせう……』

と云つて手を食卓の端にかけながら顏をしかめた。背に汗が全身に湧くやうに思はれた。

『何うしたんですね。』

宮崎はびつくりして訊いた。

『脚のこむらが張つて起てませんの……』

『餘り立ち續けてゐた故でせう……』

さう云ひ乍ら強ひて彼女は立たうとした。その時、不意に壁一重の隣から琵琶の音が聞えて來た。

トランク カバン 向井商店 京城本町二丁目 電話二四八四番

名菓 松の雲 明治屋 發賣元

パン菓子 キムラヤ 京城明治町 電話八二〇七

京城本町二丁目 本山用達 小倉佛具店 電話一五七一番 振替三九五二番

川柳 劍花坊選

牛 海平み 忍

角と角火の出るやうに渡り合ひ

のろ牛の逃げ出す時の其早さ

砂原で五月々々に牛の市

めい〳〵と女のやうな牛の聲

五山里 不二一郎

婦人會牛耳をとるはシコメなり

牛にのる子供上手に笛を吹き

○ 太田 花乘坊

踏切へ來て牛方はやつきなり

田罷は遠くに居つて指圖をし

貨物車の中で鳴いてる赤い牛

○ 仁川 有大臣

牛市場喘がして見て値がきまり

居酒屋の門に牛たけ雨に濡れ

居牛場へ血を吸ひに來る青い顏

○ 京城 水隣

朝顏の目に捕ける牛乳屋

娶牛の角に倒れる二三人

田の畦で牛後になつた臭い事

○ 大田 德點坊

人間を叱るが如く牛をぶち

放れ牛日頃打たれる寃をさし

牛を賣る話へ女房口を出し

○ 京城 俊子

牛肉を律儀の男食はぬなり

牛車は休むに牛は荷のまんま

藥酒を飲むうち荷牛待たされる

○ 京城 赤蜩蛉

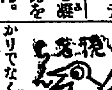

▲黄金館が洋劇専門館として立つたと云ふことは單に黄金館が持つ體面であるばかりでなく京城が持つ體面であるそれと同時に我々は各々の辯士諸君に京城の體面を考へて正面に立つて貰いたいと思ふ十四日夜の「赤い酒」の說明振なぞはまことに頭証な缺陥である只さへ俗にされ易い辯士だから説明振は觀客を侮辱してゐるばかりでなく「フィルム」そのものゝ價値を汚してゐる死に角に推移した辯士諸君に自重を望む

第十三回 聯珠檢勝案

出題者 二段 高橋素玄

△十七よりの追詰勝を示せ

△變化（白の防ぎ手の變りたるものに對する勝方）を圖示又は說明する事

△追詰とは三追手四追手又は是等と同等の効力を有する含み追手を連續して勝に達するを言ふ

△黑一は盤の中央

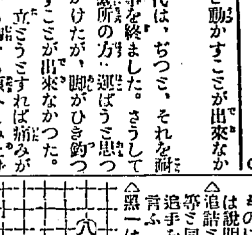

△締切 十一月三十日

△宛名 平南線岐陽驛三菱濟山 高橋素玄

△賞品 一等聯珠新報四ヶ月分 二等以下五等迄同一ヶ月分

▲京城には圖書館が何處と何處に有りませうか無料ですか（ファン生）▲京城圖書館、仁寺洞京城圖書館、京城府立圖書館の三ケ所あり孰れも有料です（係）

演藝案内

大正館 本町 電話八七二

當る十一月十八日より ○寶塚ポエシヤ試俗 ○喜劇トンキ君の果報 ○悲劇 新派 藝妓染吉 全五卷

ヴァイタグラフ社アーソトクラフト特作映畫 ジョージ・メルフォード氏作劇 ○冒險活劇 海上の狼 全七卷

京龍館 龍山 電話三三番 常設活動

○二十二日より寫眞全部取替 ゴーモン週報 全一卷 ○消防のマツクフォード 一卷 ▲活劇 泰西 苦心の復讐 全五卷

▲新派悲劇 新聞賣子 全五卷

▲舊劇 松之助 白縫譚 全六卷

▲ 六十 徐州 忍術の漫遊 一回六卷

黄金館 黄金町 電話一六三七

當る十一月十七日より上場 ▲寶塚劇 ソマーゼツトの景 ▲喜劇 足許御用心 ▲劇 四谷怪談 全五卷 ▲社會劇 西嶋の一夜 全五卷 ▲新派 みゆきを劇 全五卷

浪花館 明治町 電話一三六

當る九日より 落語義太夫萬歲 玉子家辰丸 竹本林之助 外合同大一座

浪花座 本町一丁目 電車終點 電話二三二八番

當る十七日午後五時より 喜劇界の元祖 松平龍太郎一行 一笑劇 グレートエラー 二場 一喜劇 新しい女 一場 一社會劇 蘇る父 二場 一喜劇 かづら 一場

喜樂館 日活直營 京城本町三丁目 電話九九七番

當る十八日より ○陣容全く成る 悉く是れ日活獨特の巨彈 ◆新派 桔梗屋の娘 全五卷 ◆連續 陸軍のパール 全卅卷上場 ◆後篇 山中鹿之助 全六卷 ○筑前琵琶 某名手彈奏 ○毎日晝夜開館 ○料金普通

中央館 京城永樂町一丁目

帝國キネマ鮮滿封切場 當る十一月十七日より ○寶箱 鞭馬附近の實況 ○戰の庭 ○新派悲劇 愛の復活 全五卷 ○舊劇 樓門五三桐 全五卷

喜樂館 京城本町一丁目 電話七八八

當る十五日午後六時より 男女合同喜劇珍劇 笑美會 開いたり笑つたり

○新派悲劇 桔梗屋の娘 全五卷 ○陸軍のパール 三十五篇 ○山中鹿之助後篇 全六卷

新派 ○不思議の俠骨 全五卷

そこひ 病者は如何程重症と雖も良藥あり 京城明治町 横山博齊

時計貴金屬指輪眼鏡商 地方の御注文は代金引換にて迅速に送る

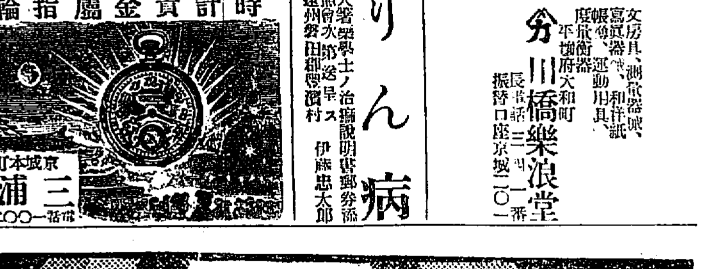

京城本町二丁目電車停留所前 三浦天龍堂 電話一〇〇二番 振替京城三〇四番

りん病 大藥學士ノ治療說明書郵券三錢送呈ス 照會次第 遠州磐田郡稗村 伊藤忠太郎

文房具、測量器械、寫眞器械、和洋紙、帳簿、運動用具、度量衡器 平壤府大和町 分川橋樂浪堂 長途電話三三一番 振替口座京城二〇一番

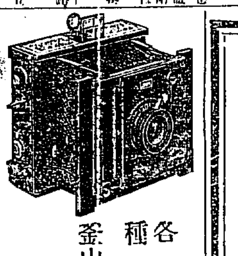

各種寫眞機材料 直輸入 ▲正質表驗呈 釜山本町一丁目 岩瀬寫眞機店 電話七八五番 振替七八五番

丈なす黑髮 つや〳〵かな美髮となるには 純良煉香油 レートポマード 東京 大阪 平尾贊平商店

カルピス 婦人が飲む可きものとして

株式會社 榮原商店

登錄商標 蛇印

藥効本位 現代の要求と合致せる理想的解熱鎭痛藥 安全第一のかぜ・ねつ最良藥 アンチピリン丸

三大特長 解熱鎭痛特効藥を配伍す 安全にして副作用なし 胃に溶け易く効驗偉大

主効 ◆かぜ、ねつ◆流行性感冒◆はしか◆マラリヤ熱（オコリ）◆リウマチス◆頭痛等其他熱病一切の諸症に偉効あり

價 二十錢、三十錢、五十錢、壹圓 全國各信用藥店にあり

本舖 大阪市東區 東京市 丹平商會藥房

日本郵船仁川出帆

△大連天津牛莊行 高砂丸 十一月十六日午前 相模丸 十一月廿四日午前出帆 花咲丸 十二月六日午前出帆

都合ニ依リ早發スル事アルベシ

仁川府海岸町一丁目電話十番 仁川代理店 堀商會回漕部

五光商會汽船出帆

第三長門丸 釜山發

十一月十三日門司宇品神戶大阪行 十一月二日元山城津清津行

第三福榮丸 元山發、

△十一月廿三日城津清津行 ▽十一月十日釜山門司神戶大阪行

取扱店 釜山 大池回漕部 元山 田口回漕部

朝鮮郵船定期

朝鮮郵船株式會社 電話二一三一番 二一三二番 二一三三番

釜山女書 佐浦町 電一八四番 四六番

●元山出張所 海岸通 電一〇二番

●京城代理店 南大門驛前 松浦運送店

●一一七〇番 ●武社は滿鐵及日本郵船の便宜取扱

◎元山出帆 取扱店 吉田運輸會社

釜山丸 十一月廿六日 大阪行

會寧丸 十一月十七日 下關行

臨城丸 十一月十九日 江原道行

立神丸 十一月廿一日 敦賀行

京畿丸 十一月十八日 清津行

富平丸 十一月十九日 雄基行

河津丸 十一月廿六日 浦鹽行

◎釜山出帆（取扱店大池回漕部）

平安丸 十一月廿五日 ……

新義州丸 十一月廿……

新陽丸 ……

會寧丸 ……

雄基丸 ……

會津丸 ……

金剛丸 ……

海州丸 ……

巨濟丸 ……

◎木浦出帆（取扱店山野回漕部）

平安丸 十一月廿……

新義州丸 十一月十八日 ……

新昭陽丸 十一月十八日 ……

公州丸 十一月十八日 ……

慶興丸 十一月廿一日 ……

全州丸 十一月廿七日 ……

雄基丸 十一月廿一日 ……

◎仁川出帆（取扱店 仁川回漕部）

平安丸 十一月十九日 ……

成鏡丸 十一月廿四日 大阪行

全州丸 十一月廿日 ……

成鏡丸 十一月廿二日 ……

浦江丸 十一月十八日 ……

盈德丸 十一月廿二日 ……

江原丸 十一月廿三日 ……

大阪商船汽船出帆

二川出帆

南部安東縣行 △伊奈波丸 十一月十二日後五時 △長良川丸 十一月二十日後五時出帆

世山木浦大阪行 △名瀬丸 十一月十六日後五時出帆

元日出帆

前津行 安平丸 十一月十四日後四時出帆

釜山門司宇品神戶大阪行 安平丸 九 十一月十九日後五時出帆

大連出帆

上海基隆打狗行 福健丸 湖北丸 十一月廿二日前六時出帆

內地各港出帆七要航路

歐洲行 一年四回 北米行 毎月出帆 南米行 一年四回 濠洲行 毎月一回

▼御注意 ◎御乘船の際は出帆時間前に御乘船下さい

▲印は釜山寄港 △印は……

大阪商船株式會社仁川支店 電話二二五番

切符發賣所 京城 仁川 ……

仁川 上城酒造場